南京新報

第七一四號

今日本報兩張售洋五分

內政部登記證警字第六號

中華郵政登記認為第二類新聞紙類

定報價目

期限	本埠	外埠日本	[illegible]	[illegible]
一個月	一元五角	一元六角五分	二元一角	四元五角
半年	七元五角	八元四角	十一元一角	二十五元五角
全年	十五元	十六元八角	二十二元二角	五十一元

社址：復興路一三五號

電話：編輯部二一七八四 營業部二一八六九

日新首相接見記者團 披瀝內外諸政策

處理事變精神仍貫前衷 其他國策準備力加刷新

（中央社東京二十三日電）近衛首相今日下午三時半、在首相官邸接見記者團、就政治之指導精神、對內對外政策、國內外經濟等等問題、以問答形式、坦白披瀝其見解、茲錄其大要如下、

一 國防之充實

（問）當前政策重點、置於何處、（答）扼要言之、鑑於國際之情勢、以國防之充實、為最大重點、國家之總力、當統合并統制於此大目標之下、外交方面、即擬加以刷新、

二 對外政策

（問）對外政策、擬如何調整、對德義及對英美二路線、兩者中將側重何者、（答）此問題一方面與大本營有關、且須提出閣議、現在未能明確奉告、惟不久當可公開發表、（問）處理事變之方策、擬襲踏從來之方針、抑擬修正「近衛聲明」、（答）所謂「近衛聲明」之精神、現在仍毫無變動、具體的措置、則當視各種情勢之變化而定、對中國新政府、當予以協力、使有健全的發展、（問）對蘇關係之全面的調整、尊見如何、（答）對任何國家、均擬調整國交、惟對蘇對美、對南方及德義之關係、現在未能具體言明、一俟由閣議決定、與統帥府接洽就緒後、即當具體明確發表、

三 新體制問題

（問）新體制之具體化方策如何、（答）余前辭去樞密院議長之職、滿擬以在野之身、專心樹立新體制、而突於此時拜受大命、誠出乎意料之外、故尚未有具體的計劃、（問）政府將處於直接指導之立場乎、抑將扶掖民間所產生之力量乎、（答）有人以為余組閣之後、將停止新體制運動者、實則大謬不然、蓋余之接受組閣、事屬偶然、而余之決意、則毫無變化、利用民間所產生之力量、自為正途、政府將採如何方法、尚在考慮中、至於採取何種組織、研究會形式是否可取、均擬在告一段落之後再行着手、（問）新體制準備會之設立方法、範圍及時機如何、（答）準備會尚未有擬案、用何種方法、目下在考慮之中、（問）雖為新體制、如統帥府與政府之關係、政府自身之問題、政府與議會之關係、選舉法問題等等、均非由政府提出方案不可、至於如何處理政黨、則因在朝與在野之立場不同、故亦在考慮中、關於上項問題、內務大臣及司法大臣關係最密切、擬請彼等加以研究、（問）如何處理政黨關係、（答）對新體制之協力、將求之全體國民、關於政黨、在余決定主意以前、暫取不即不離之態度、

四 閣僚之補充與政府機構問題

（問）如何補充兼任閣員、（答）擬逐漸補充之、以為此乘與新體制問題有關、亦無不可、政府方面、目前工作甚多、何時方能着手新體制問題、現無把握、（問）政務官問題如何解決、（答）暫時擬不設置、但此非廢止該制度之意、若考慮新體制問題後、認有必要、仍擬設置之、（問）內閣制度之改革如何、（答）以前考慮之內閣制度問題、現擬從新加以研究、政治局參政官等、似屬必要、惟尚無具體決定、如可能、似以制定官制、予以正式規定為佳、惟事甚困難、擬交法制局研究、情報部之強化問題、亦在考慮中、關於內閣機構之根本改革、並不擬另設審議會等機關、又國務大臣與行政長官之問題、亦各人如見、均在考慮之中、（問）行政機構之改革如何、（答）今日閣議時、已有人提出此問題、余意與其各方面貿易着手、結果均半途而廢、不若自具有自信者實行之為愈、統帥部與政府之關係、係最重要之問題、余對之亦最為關注、然與政黨問題等則無關、余前由軍官民三者連為一氣之見地、使彼此間之關係更趨密切計、會請陸海軍方面、研究所謂政治軍略（事政戰兩略）之調和問題、陸海軍方面、大體已有諒解、（問）官吏制度如何改革、（答）當儘速由關係閣員重加檢討、提交樞密院決定、（問）選舉法如何處理、（答）此乃僅新體制不可分離之問題、非實行不可、惟是否設立審議會、組織如何決定、則尚未研究、（問）參議制度仍將設置否、（答）不擬廢止之、余意不妨聘請對中國問題有識見經驗之人、加入為參議、可按實際治用、因人數無定額、（問）內政政策、自難免強化統制、政府將用強權實行乎、（答）戰時經濟統制、如屬可能、自以自主實行為佳、但若有必要、當用權力實行統制之強化、（問）關於東亞經濟圈之樹立、尊見如何、（答）此與對外政策有重大關係、現在未便具體言明、日內與陸海軍接洽後、當可確切說明、（問）國內經濟制度之改組改編方策如何、（答）國內經濟制度之不容依照現制、自不待言、余所謂新政體、經濟亦包括在內、至於其具體辦法、則擬在新體制及產業職能文化各種團體如何處理問題明白決定之時、再為發表、此問題當然亦將言綱政策、今後將發表之政綱政策、擬擬集及、關於政綱政策、凡已發表者、一切辦不到者、必予以實行、

五 新體制・政黨・議會

（問）關於新體制與選舉法之修正等問題、尊見如何、（答）欲樹立新體制、某部門非設置審議會不可、惟既已討論蔵事者、如官吏制度之改革問題等、則無設立審議會之必要、又選舉法之修正、大憲、而將成為所謂幕府、余不採此前提、然事實上有力之政黨成立、且大命降於該黨總裁事屬可能、關於新體制準備會委員長、尚未考慮、余不擬推平沼男爵為委員長、

六 企劃院總裁與無任所相

（問）以企劃院總裁為無任所相之理由如何、（答）由企劃院之性質言、在物動計劃及其他關係上、其地位極為重要、故請該院總裁在閣議上發言、事屬必要、且為當然、

七 大本營御前會議

（問）最近擬奏請召開大本營御前會議乎、（答）未有考慮、總理大臣之列為大本營幕僚、係尚待討論之問題、故其制度化、當甚困難、

行政院第十七次會議 通過要案十四項

【本報訊】國民政府行政院、於昨（廿三）日上午舉行第十七次會議、計出席汪兆銘、褚民誼、陳羣、鮑文越、趙正平、李聖五、梅思平、趙毓松、傅式說、諸青來、丁默邨、林柏生、岑德廣、陳濟成、羅君強、楊壽楣、列席外交部次長徐良、海軍部次長姜西園、南京市市長蔡培、主席汪院長、祕書長陳春圃、

甲 報告事項

㊀宣讀第十六次會議紀錄、

㊁院長報告、據南京市市長呈報、辦理平糶情形、除前領虧耗費十二萬元外、尚不敷十五萬八千四百元、請求核撥具領、已訓令財政部、如數照撥、並飭糧食管理委員會、會同市府、迅擬補救辦法呈核、

㊂院長報告、振務委員會岑委員長呈、奉令辦理首都特振、業經於本月二十一日起、在城鄉各區同時發放、並經擬定辦法及各項表冊、呈請核示到院、已指令准予照辦、

乙 討論事項

㊀院長交議、據南京市政府蔡市長呈送修正南京市政府組織規則草案、經交法制局審查、茲將該組織規則草案、及法制局審查意見、提請公決案、決議、照審查意見通過、

㊁院長交議、據法制局呈擬修正國內出差旅費表、請公決案、決議、通過、呈請國民政府公佈施行、

㊂教育部趙部長呈、奉交審查中小學、師範、職業學校法、謹提出審查意見、敬候公決案、決議、照審查意見通過、呈送中央政治委員會、

丙 任免事項

㊀院長提、邊疆委員會常務委員金維白、因受南京興業銀行董事會推選為該行董事長、謹遵中政會「公務員不得兼營商業」之規定、請辭常委職務、擬予照准、遺缺擬以易次乾繼任案、決議、通過、

㊁院長提、水利委員會常務委員奚則文、因另有職務、呈請辭職、擬予照准、遺缺並擬以李志雲繼任案、決議、通過、

㊂院長提、擬荐用談鳳池為本院荐任祕書案、決議、通過、

㊃司法行政部李部長提、擬請呈荐葉舉超、周承觀為江蘇高等法院推事兼庭長、蔡賓洲、張鑫長、賀冠南、張鑰、常延齡為推事、張錦章、邵允文為檢察官、決議、通過、

㊄內政部陳部長提、擬請呈荐趙澤周、朱亞雄、張燮、張魯山、王德欽、何忠、陳訓琛、江元齡、官重民、江良英、吳文為本部視察、王學濃、朱湜、秦鈞、郁永佐、劉玉斌、毛信良、柳肇慶、章懋林、費學禮、房潤泰為技士、孔超凡、查士駿、李鏡、朱鴻禧、陳杰、陳明德為編審、朱蔚然、黃炳湜、趙德剛、顧浩、王定一、張禮運、李渭章、陳子雲、潘鳳臺、趙世晉、曾英、崔叔榮、馬光烈、鮑震寰、高亦莊、仇志明、趙志宏、杜鐸、黃梓香、潘詠樑、邱微鉉、金谷、孫大洲、張治衡、嚴邦治、林純、曾一峯、林驥、朱天奇、陳仲禮為荐任科員案、決議、通過、

㊅司法行政部李部長提、擬請呈荐嚴啓昆為首都地方法院推事兼院長、扶國泰、戴書培為首席檢察官、彭劍岑、郭禮森為推事、檢察官案、決議、通過、

㊆海軍部任兼部長提、擬請任命朱陸海為本部上校同等祕書、會蘭泰為中校科員、徐孚欽為中校同等科員、宋則民、林紹堯為少校科員、奚煒炤為少校同等科員案、決議、通過、

㊇司法行政部李部長提、擬請任命易恩候為湖北高等法院推事兼院長案、決議通過、

㊈鐵道部傅部長呈、本部祕書錢伯賢因病呈請辭職、擬請照准案、決議、通過、

㊉交通部諸部長提、擬請任命顧仁傑為本部參事、李凱臣為上海航政局局長案、決議、通過、

⑪財政部周部長呈、本部總務司文書科科長馮靜麗、擬調充視察、遺缺擬派祕書汪成階兼任案、決議、通過、

⑫農礦部趙部長提、擬請呈荐瞿子平、孟粹為本部技正、江福棣、茅亞林、奚紹濂、何源深、林成一為荐任科員案、決議、通過、

⑬南京市政府蔡市長提、擬請金國書、顧忠濟為參事案、決議、通過、

丁 臨時動議

㊀農礦部趙部長提、在機關服務未滿一年之職員、應否考績案、決議、着法制局按照考績法簽註意見、呈候核定、

日閣新舊交替 汪主席特電致敬

【本報訊】日米內內閣辭職後、近衛內閣業已組成、國府汪代主席特致電米內近衛兩氏、表示敬意、茲錄兩電原文如次、

【電一】前內閣總理大臣米內大將閣下、在閣下秉政期間、迭承予國民政府以盛意的援助、深為東亞前途中日關係感幸、今聞卸肩、謹電奉候、並致敬意、汪兆銘、

【電二】內閣總理大臣近衛公爵閣下、欣聞閣下再膺大命、出秉國鈞、溯自前年十二月二十二日、閣下發表聲明以來、東亞前途、中日關係、均已奠定永久和睦之基礎、迭任內閣、持續方針、逐步邁進、始有今日之局、茲者閣下再出領導、必能更使此歷史的使命、迅速完成、謹此致賀、並表敬意、汪兆銘、

國府通令嚴禁假名兼領薪俸

【中央社】中央政治委員會第十五次會議、通過嚴禁捏造假名、兼領薪俸案、經送國民政府後、茲國府特訓令全國所屬各機關、原文云、據文官處簽呈、「准中央政治委員會祕書廳二十九年七月十八日中政祕字第三九一號公函內開、「查二十九年七月十八日中央政治委員會第十五次會議討論事項第三案、主席交議、「聞有不肖之徒、以一人捏造兩三假名、分向各機關貪緣進身、兼領薪俸、似此假法蕩檢、實堪痛恨、應由國民政府通飭各機關長官、嚴加查察、并許各方隨時糾舉、如本人自行陳明者、許其保留一職、否則一經查實、概予免職案」、當經決議、「通過、送國民政府通飭遵照」、除記錄在卷外、相應錄案函達、至希查照轉陳、通飭遵照為荷」、等由、據此、自應照辦、除分令外、合行令仰該□、即便遵照、并轉飭所屬一體遵照、仍將遵辦情形、隨時具報備查、此令、

日新商相概述產業經濟政策

【中央社東京二十三日電】小林新任商相發表談話略謂、「產業經濟政策之基幹、乃在於鐵煤斤電力等之基礎物資須豐富且低廉也、然如何始能達到此理想、實為問題、我國已有此三種物資之資源、應研究如何統制運用此資源、而從速達到其目的、至為重要、物價政策、自乃實行低廉物價政策者、不待言、然並非實行徒為形式的低廉物價政策、要之必須能達到生產擴充之目的、又挽救中小商工業者之政策、若物資豐富、則不成問題、吾人曾見義國以組合、限制小販等營業、使各得其益、義國此種政策、卒獲成功、吾人所得教訓頗多、日本應與美元英鎊脫離、與德國馬克連繫、德國雖在戰爭中、但輸出產業頗為繁榮」云、

又星野企劃院總裁兼不管部大臣發表談話、略謂、「余欲動員企劃院內全體智能、及院外之全體知識、以期萬全、物資動員資金計劃、乃為重大之國務、自不待言、又物資動員資金計劃實行方策、進行之道、尤其國防政治、於考究如何進行後決定之、此乃今日企劃院之重大使命、政治方向先決之問題、厥在誘導國民、從事各個工作、有以貢獻國家、余兼任不管部大臣者、雖含有強化擴大企劃院之意、但余以為企劃院無增加職員之必要」、

義外長電德外長言謝隆情

【中央社柏林二十三日電】據海通訊、齊亞諾於參加德國國會後、離德返羅馬、業於星期一晨安抵、頃致電德外長里賓特洛甫言謝、其電文曰、「親愛的里賓特洛甫外長、鄙人日前於貴國首都、辱蒙摯愛厚待、及貴元首之隆情、無任銘感、尤以鄙人於十九日得參加貴國國會、恭聆貴國元首之演辭、讜言碩論、深為欽羨、德意志及義大利之勝利、定可證實、鄙人對未來勝利之進展、作無限之企望、並祝健康、齊亞諾叩」、

英國西海岸 德海軍活躍

【中央社瑞京城二十三日電】據海通訊、英海軍部於星期日宣稱、德海軍甚形活躍、英吉利海峽、及愛爾蘭海、均滿佈水雷、所有駛往英吉利海峽、或愛爾蘭海之船隻、均須繞道愛爾蘭島北部、

德總統祕密離京 傳有親赴前線之說

【中央社柏林二十二日電】希特勒於二十二日晨、忽祕密自柏林出發、據德官方確認、希特勒之此次行動、乃因在柏林甚感閒適、消息靈通界則認為、因二十二日夜之哈里法克斯外長演說、及二十三日之邱吉爾英相演說中、并無答覆渠日前演說之言詞、故或即親赴前線、以採取適當有效之軍事處置、

英外長廣播演說 拒絕希特勒和議

【中央社倫敦二十二日電】據哈瓦斯訊、哈里法克斯外相、頃於本日午後、自英國廣播公司所屬電台、向國內外、尤其是向美國人士發表重要演說、用以答復希特勒之和平建議、其言有曰、「余相信美國利益與我國所保衛之基督教文明相依為命之情形、已日甚一日、彼希特勒所發表之演說、對於德國所佔領各國之前途、幾無隻字提及、此其意義實屬重大、而希特勒對於歐洲所抱觀念、殆欲以一個德國統治其他各民族也、反之、吾人之歐洲觀念、迭經美總統暨南非聯邦內閣總理史默資將軍、先後有所說明、與希特勒截然不同、質言之、吾人所希望者、乃一自由的歐洲、亦即由各獨立國互相聯合而成立之歐洲、此種願望、既未實現、則吾人對於當前之一切威脅、自絕不為其所動、假令希特勒果能戰勝我國、則其結果所屆、匪特吾人值得生存之各項事物均將幻滅、即其他各民族有價值之事物、亦將隨之煙消雲散、戰爭或使吾人出重大代價矣、但吾人所欲保衛之事物、均有極大代價、實值吾人犧牲一切以赴之、此為吾人所應知者也、抑吾人從來不欲戰爭、一俟目標到達、而不必再戰之時、決無一人願將戰事延長一日、要之、吾人決心抗戰、須至本身及他人之自由獲得保障而後已」、

日新閣會議政策 各閣僚開陳意見 用資集成具體方案

【中央社東京二十三日電】近衛新閣決定連日召開閣議、以急速立案、並決定政綱政策、二十三日之閣議、於上午一時半舉行、到近衛首相等全體閣員、近衛首相徵求各閣員之意見後、各閣員即開陳意見、會場情形均移交內閣三長官（書記、法制、情報）、以資綜合各閣員所開陳之意見、定具體方案、至正午散會、大體如下、

㊀使國民徹底明瞭內外情勢之真相、今日日本內外情勢、極為重大、日本國民向來有不知其真相之憾、今後盡可能的使其明瞭之、求國民忠心協力政府之政策、以克服時艱、厥為重要、

㊁獲得國民對政治之信賴、政府所要明者、必須實行、以重點主義實行厥為重要、於是必須獲得國民對政治之信賴、

㊂確立新政治體制之急務、為刷新內政外交、必須結成新政治勢力、用以代替舊政治、否則政府不能實行其政策、確立強有力之新政治體制、乃絕對之必要、故應講究萬全之處置、且從速着手進行、

日新陸相概述當前內外政策

【中央社東京二十三日電】日陸相東條中將談話稱、「刻已逢未曾有之變局、對內應整備國內組織、而使戰時體制完璧、對處理中國事變應採合理而有效之辦法、同時尤應速及展開甦活而適當之對外政策、然而凡此種種、余意必須發揮舉國一致之整個力量、始克有成、且必須建設基於國體主義之國防國家」、

更體制建設新秩序 努力支持政局

日新首相廣播決意

【中央社東京二十三日電】近衛新首相今日下午七時半、在首相官邸向全國民發表廣播演說、披瀝支持政局之決意、首相在廣播演說中、首言目今變化無窮之國際情勢、闡明日本此際允宜毅然邁進、建設世界新秩序之意旨、並謂欲達此目的、應圖「國內體制之更新」、即新政治體制之樹立、而傾注全力於東亞新秩序圈之設定、首相演詞全文如下、

「余前拜辭樞密院議長、蓋感在此世界發生重大變化之際、國內體制、有一新之必要、而擬盡其綿力之故耳、夫國內各種意見對立、互相攻訐、決難全力對外、左顧右盼、結果徒然喪失勇斷之機會耳、考從來之政黨、其弊有二、一曰立黨之旨趣不正也、彼等採取自由主義、民主主義或社會主義、其根本世界觀、人生觀、已有與國體不相容者、此照今日有急速轉變、根本改正之必要、二曰結成黨派之主要目的、為政權之爭奪也、此在立法府之大政翼贊之途上、斷不許有者、故應除去以上二種弊害、歸還日本本來之姿態、期一億一心、眞實奉公、然問題不僅止於政黨、諸凡文武、海陸、朝野、上下、均應眞正一致、翼贊大政、換言之、應在新體制下、億兆一心、在歷史的世界重大變局、敏速適切解決多如山積之問題、然正當余考慮上項新體制之際、突拜大命、組織內閣、因而余不得不先在政府部內、圖新體制之實現、幸而陸海軍間、及陸海軍與外務間、已意見一致提攜、故信內閣當可在不動方針之下、克服今後任何困難、正直邁進、茲將新閣方針、略為諸君道其一二、先言外交、則應始終站於帝國獨自之立場、走帝國獨自之路、然所謂獨自之途徑、決非消極自主外交之意、亦非僅僅對付世界的變局之意、而非有自己指導世界之變化、用自力創造世界新秩序之覺悟不可、故外交不可拘執於目前之動靜、而必須預料十年後二十年後乃至五十年後之事情、始終作自主的、積極的建設的前進不可、其次為經濟方面、欲實現上述外交國策、非及早脫離依賴外國之形體不可、與友邦中國及滿洲之經濟提攜、及對南洋方面之發展、在此意味上、尤屬必要、今後若干時期、物資之不足及供求之不能平衡、自所難免、政府對此、擬竭其全力、期確保國民生活必需品、惟此乃有關一億國民全體日常生活之問題、故全體國民、務必摒棄私心、一方致力積極的增產、他方澈底努力撙節、政府方面、亦當儘量減削預算、除去不急之支出、節省冗費、對於民間、則不得不實施種種統制、然絕無一意抑壓個人之創意、而擬加以指導、使國民諸君自動欣然參加奉公、最後為教育、當茲外交經濟各方面、均順應時勢、作重大改革、克服重重困難之時、僅教育方面墨守成規、自不許可、國家之前途、國策之成否、國運之消長、悉繫於教育之是否良好、所謂皇國之民之養成、不僅為我人之口頭語、尤須眞正予以實施、從來之學問、往往陷於抽象的思念、而有不踏實地之弊、此點吾人有深加反省之必要、欲養成能眞正擔負國家重任之次代國民、非由教育者自己有以身作則之誠意不可、政府擬定如此方針之下、刷新教育、當茲新內閣成立伊始、特述所感之一端、希望國民各位之協力、同時余亦當自策自勉、擬於實現各政策之際、敬盡輔翼大政之責」、

日新藏相概述財政經濟方針

【中央社東京二十三日電】日新任藏相河田氏、二十二日於初次閣議散會後、與記者團會見、發表其懷抱如次、

㊀日本之根本經濟方針、如採積極政策、恐易惹起經濟界之混亂、故須採取避免混亂之方針、但亦不可徒然墨守舊規、而應出以緩急適宜之措置、蓋今日之日本必須充分考慮世界之大勢而決定一般政策、經濟政策、當亦必根據此原則而樹立之、

㊁關於明年度預算之編製、正進行、俟由事務當局聽取情形後、加以檢討、再行考慮決定、本年度之實行預算亦與此同樣、

㊀關於適應新政治體制而採取如何新財政經濟政策、目下尚未有具體的商討、故未能確定、

㊁關於稅制問題、因已作根本之改革、故尚未慮及如何實行也、

㊂關於公債政策、吾人以為現狀頗佳、但如強制施行、則屬不當、吾人確信另有適當之方法、

㊃關於以「側」為匯兌水準、是否仍適用、尚待充分檢討、吾人以為大藏省之匯兌許可事務與商工省之輸入許可事務之調整、實有甚多改善之點、

德否認戰船插他國旗幟

【中央社柏林二十三日電】據海通訊、倫敦報告稱、德戰船插瑞典旗幟、行駛於海中、將英輪「約翰皇帝號」擊沉說、此間官方、正式否認、並稱倫敦之報告、完全無稽、蓋德國戰艦、及一商船、皆奉令不論在任何環境、嚴禁佩插他國旗幟、

來論

希望於今後之地方教育（下）

金其康

五，希望於今後之教育精神

數十年來之新教育，其結果徒足令人慨嘆！驕奢淫佚，貪污作僞，鄙陋頹唐；寡廉鮮恥之風氣，迷漫于現在社會，謂之教育失敗也可。

三十餘年來，教育宗旨凡六易，學制盲目抄襲，擬不着邊際，師資又缺乏，教學多因循苟且，總之徒鶩虛名，不切實際環境，致人不能盡其材，材不能盡其用。「仕而優則學，學而優則仕」，數千年之傳統思想，實有以誤之。

故希望於今後之地方教育，宜如何改弦易轍，力謀教育精神與國情相配合，宜如何掃除既往之虛僞教育，從而訓練思想純正爲勞動服務之教育，宜如何鍛鍊意志堅强之兒童，並使充實實學，致于所用。

六、希望於今後之視導人員

視導人員直接間接可以促進地方教育之成功，所以輔助行政當局所不及顧而站監察與扶植地方教育之地位，張廳長有見及此，擬健全視導組織，及規定視導標準，並加考詢，誠屬當前要政，一針見血。往往走馬看花，一紙報告，便算了事，甚且無的放矢，消極批評，或竟殉私僞報，其不顧環境之如何，而盲目視導，竊常引以爲憾。試想於是情勢下，地方教育，安得而不蒙受其害。

是則尤希望於當局者宜如何嚴密甄用視導人員，並改變其視導方法，整飭風氣，不容或緩。每次報告宜迅速發表，不致明日黃花之憾。興革利弊，在視導人員之宜積極的誠摯的督察及輔助下與地教機關負責人員多接觸，融洽聯繫，庶收督進之功效也。

七、希望於社會教育者

地方教育除學校教育外，社會教育之實施，亦不可偏廢。學校教育，不過限於兒童及青年，其時期之短促，不能使民衆終生受教育，是以社會教育之設施，蓋重要也。有相輔相成之功，故社會教育經費，亦應予以特別之規定，然後就經濟範圍中，次第推廣，各項設施，應予遍及，使每個民衆得有受教育之機會，教育內容，如語文，公民，生產，休閒，健康等教育宜並重。

中國社會教育之興，不過近數年來之事，故實施方面，尚有待於發展及改良。其教育方法，不能如學校之單調，機械，不適合當地環境，因之不能引起民衆之興味。要亦必須爲民衆謀實利者，先予推行實施，如合作社，無綫電，教育電影，展覽會，化裝演講等，因勢利導，逐漸納入教育圈，則其神効之速，當非意想所及。幸教育當局：於推行社會教育之設施，宜首設實驗機關，實驗適合於社會環境之教育方法，再以成功之方法，推及各地，社教光榮，不難收穫也。

八、小學教師的進修及師資問題

教育學術，日新月異，各地方教師，設不研究新知，勤加進修，即故步自封，難期進益，張廳長高瞻遠矚，責令各縣擬具小學教師初步辦法，一面由廳編印進修刊物，分發各地教師閱讀。法善意良，亦不能忽視之一件重要工作也。

中國教育所以落後，教師不知進修固一大原因，而師資之欠缺，要亦不能否認之事實。故今後欲地方教育放一異彩，師資之積極培植及提高，似屬一時困難，需教師之進修嘗倘矣。

顧戰前蘇省教廳，對於教師進修嘗厲風行，而成效未著，其故安在？曰：生活不安定，主要原因也。而無妥善之方法以掖進，次要原因也。前者先已言之，今請將後者貢陳一得，以爲當局布政參考。

欲謀教師認眞進修，首在政府規定銓衡辦法，除平時多行集合研討外，應定期考試（不論其有資格，或無資格。）如試驗檢定，成績超然，而服務經視導報告認爲滿意者，亟宜重予獎勵，或晉級，或加俸，或受其他優待權利，如此，則人人爭先，而在職優良教師，藉得保障地位，其對教育服務認眞，而孜孜研究，教育成效，拭目可俟，教育當局，政府諸公，不以爲河漢斯言乎？

九、尾聲

以上所述，不過視其要者大者，犖犖酌畀，教育事業，立國之本，地方教育，尤屬重要。於今各地教育長官，莫不懷着一腔熱望，共豎功偉績，定多獻猷，謹以馨香祝之，國家幸甚，教育幸甚！（完）

汎美會議二次會議 美國表明態度
西半球領土不容他人插足 南北美意見參商殊堪注目

【中央社哈瓦那二十二日電】汎美會議之第二次會議，二十二日下午五時舉行，美國首席代表赫爾國務卿，闡明美國之態度，略謂，如在西半球之歐洲諸國領土讓渡或用其他方法移轉其主權時，則美洲諸國應立刻採取必要之行動，故會建議在西半球之歐洲領土，應由美洲諸國決定共同管理，美國全面支持該案，準備在該案實現之時，對其管理予以協力，又美國爲助長汎美經濟提攜起見，提出下例四案，㊀應強化擴充美洲經濟諮詢問委員會，使其成爲協議美洲諸國當面通商問題之機關，㊁美洲諸國重要物資有過剩時，應將其過剩物資出賣，故應設於担任拍賣事宜之機關，㊂爲謀生產者與消費者間之通商上融和起見，應締結物資「融通協定」，㊃謀汎美諸國生活程度向上

【中央社古巴京城哈瓦那二十三日電】據海通訊，哈瓦那美洲公衆會議時，古巴總統布魯，對各出席代表，所發表之演詞，將與美洲人表示分離，尚未證實，但美國則亦認爲欲實現其原定遠大計劃，於美洲大陸安全之維護，與西半球侵略政策之實施，不能謂無困難發生，故北美人民，對此次會議，仍保持靜觀態度，自星期一午後，美國務卿赫爾，對報界所發表之談話後，亦似覺與平時不同，渠意北美人民，進行磋商，而不願若拉丁美洲各代表，向報界作如是之擴大宣傳，與北美人民態度相反，關於北美報紙，論及美洲大陸，行將爲德國經濟威脅所侵入，此間拉丁美洲代表，對之殊少反響，據私人談話方面意料南美各國，對德國之征服計劃，尚不若北美人民顧及之嚴重，惟此項意見，南美各國尚未至公開發表時期，深恐在現階段大戰危機中爲北美所報後

立拉愛併入蘇領後 德國表明見解
此舉早已料及殊不足怪

【中央社柏林二十三日電】德國政府對波羅的海三國編入蘇聯版圖，二十一日由德意志通信社發表政府最高方面之見解如下，波羅的海三國之編入蘇聯領，此完全係關於波羅的海三國與蘇聯之問題，德國政府早已料及之，故爲將德國與波羅的海三國之經濟關係，融合於新事態起見，採取必要措置云云、

羅蘇尚未妥協 問題且待解決
羅前外長將任駐蘇大使

【中央社羅京二十三日電】據海通訊，羅蘇兩國談判諸問題，尚未解決，如貝薩拉比亞，及布可維拉北部之割讓問題，仍未決定，蘇聯要求羅國將貝薩拉比亞撤退之車輛交還等等要求，俱未得解決，衆信該談判將於最近舉行，

【中央社羅京二十三日電】據海通訊，據此間消息靈通者傳稱，前羅馬利亞外交部長賈芬古，將赴莫斯科，參加特別會議，同時亦將久留蘇聯，爲羅駐蘇公使，

英機出現瑞典領空

【中央社瑞典京城二十三日電】據海通訊，英國軍用飛機又於星期一午時，出現於瑞典南部海岸領空，瑞典高射砲部隊，立即加以射擊，約有三十個砲後，該機即於西北方面遠逸而去，此事已由瑞典政府，向英倫抗議，其侵犯中立國之尊嚴，

近二十年來美海軍力概況

【中央社華盛頓二十三日電】羅斯福總統，二十三日發表海軍部聲明，謂爲「一九二一年至一九四〇年美海軍力增減」，該聲明中，說明一九二一年至一九三三年間美海軍力增減、及一九三三年之以後分割情況、大要如次「美主力艦三十一艘、基於一九二一年華盛頓條約，被廢除武器及兵器、又在一九三〇年之倫敦條件中、廢棄補助艦艇二百〇六艘、査華盛頓及倫敦兩軍縮條約，幾已縮少西敵、目下美艦隊全勢力之美海軍力，該條約中雖對美國許可，建造大艦、但美國幷未建造大艦，在一九二二年至一九三三年間條約上承認美國建造之戰門艦一百五十艘中，美國實際起工者，僅二十五艘，但於中已完成者僅不過十四艦而已、然一九三三年以後，美海軍顯然發展如次，㊀美海軍開始起工完畢、或已輕契約者，爲戰鬥艦艇二百四十二艘、其中就役者一百二十四隻、㊁美海軍船塢、使用之雇員、由四千九百六十九名，增加至二萬八千八百名，㊂美海軍規定人員，爲九萬三百三十四名，增加至十萬四千四百五十一名，又陸戰隊兵員自一萬五千九百二十七名，增至二萬七千五百四十二名，㊃常備海軍機數爲一千〇六十六架，增加至二千一百架、更訂造新機二十架，該聲明爲何於此際發表，海軍部則對其理由避免言明，白宮當局說明，「各方面對美現有海軍力，屢次問詢，故此聲明，或係對此答覆」云云，

義軍師長覆車殞命

【中央社米蘭二十三日電】據海通訊，義大利薩巴底師團長司干列格將軍，於撤丁尼亞途中，因汽車失事殞命，司機及隨從二官員，均身受重傷，

馮玉祥陳布雷被炸慘死

【中央社香港二十三日電】據此間外人方面消息，十七日日機轟炸重慶時，渝方「要人」馮玉祥，陳布雷被炸慘死，

法禁猶人參政

【中央社維希二十三日電】據海通訊，星期一「巴黎夜報」載稱，在法猶太人問題之根本解決，爲復興法蘭西之基本先決條件，該報繼稱法政府將採有效方法，阻止猶人在法政府機關內服務，想此事定爲全法民衆所贊助，末稱法政府昔對猶人問題，抱旁觀之態度，今已不再遷延、

吳菊癡被刺殞命 新民報優予撫恤

【中央社北京訊】北京新民報編輯局長吳菊癡氏、不幸於七七紀念日午後，被狙殞職、各方聞訊均極惋惜，該報當局、爲紀念吳氏功績起見，除組織「治葬委員會」一定期追悼，幷發給十年郵金二萬八千元，令其家屬一次具領，儲爲子女教育費外，復按月發給薪金，藉維吳氏家屬之生計，

緬越交通封鎖 國貨供過於求

【中央社上海二十三日電】國貨工廠近年來，因戰區擴大，生產停頓，惟上海則能照常出貨，且銷路頗廣泛，但近月來，滇緬越交通路綫被封鎖，浙閩又禁止通航，銷路已告下降，由供不應求之情形，一變而爲供過於求之現象，聞國貨工廠聯合會爲挽救此嚴重危機，曾數度會商，又聞各廠鑒於國府還都後，江浙等內地，已漸復舊觀，人口逐漸復歸，故大部份準備，轉向國府治下各地發展，推廣出品之銷路，

波羅的海三國 正稱蘇維埃共和國

【中央社莫斯科二十二日電】關於波羅的海三國，編入蘇領，廿二日塔斯社由官方授意發表蘇政府確認該項事實，且謂該三國編入蘇聯之結果，該三國國號均改稱爲立陶宛，拉脫維亞，及愛沙尼亞社會主義蘇維埃共和國

匈議員二名被判決革職

【中央社匈京二十三日電】據海通訊，匈牙利十字箭頭黨議會代表胡培，與魏戈二人，於星期一被剝奪其議席地位，按六月初二人曾爲少數民族問題，向議會提出解決案，以期維護少數民族自主權益，爲政府與民衆所反對，故首相特勒非，對二代表之優越代表職權，頗爲不滿，遂交法庭審訊，結果二代表均判決剝奪其議席地位，聞此案爲匈牙利國會制度史上所罕見，又該判決命令，已由法官十一人簽署，僅一人持反對意見，

英外相接見捷克前總統

【中央社倫敦廿二日電】據哈瓦斯訊，哈里法克斯外相，頃於本日午後接見捷克國前任總統貝奈斯，進行談話，討論捷克復國問題，以及其他各項政治問題，

英國勞工部通令 鑛工由官廳調遣

【中央社倫敦廿二日電】據哈瓦斯訊，勞工部頃發表代法律令一道，規定國內屏嶺以上之技術工人，凡熟諳開掘鐵礦砂者，均須聽由官廳調遣，担任指定工作，

大批日機襲渝

【中央社香港二十三日電】據此間接得重慶來電稱，昨（二十二日）午有大批日機分數隊空襲重慶，在四週近郊投彈甚多，合川綦等江處所有軍事設施損害極大，

法對失業問題無法解決
刻僅有二百人獲得工作

【中央社維希二十三日電】據海通訊，星期一巴黎「前進報」載稱，法國對於失業問題，尚無辦法解決，前由貝當元帥提出「回到土地上去」之要求，目前已有六千失業工人，自動向里昂職工事務所登記，頃據該所主管人，向「前進報」記者談稱，六千失業工人中，二百人已獲得工作，其餘失業人員，須先加以農事訓練，特將來得有金大土地後，可遣派該失業工人前往從事農業生產，

南京市政府布告 財字第四七六號

照得爲政之道首重綱紀司權務者尤貴操守政府設所征稅以充政費原以取之於民者用之於民商民納稅應盡天職而司服務尤宜廉潔自持本市長服官京外卅餘年總以福利民爲主旨值此地方兵燹之後百廢待舉惟財用爲庶政之本現在政費奇絀用深焦慮一再籌維祇有於固有稅源之中切實整理力圖改進查本市經征人員奉公努力服務者固屬尚多而不自檢束者亦所難免若不嚴加整頓何以裕稅收而重市政合亟出示布告仰各級經征人員一體遵照嗣後務各清白乃心力求振刷如果成績優良自當量予獎敍倘有不法之徒朦混舞弊即係咎由自取一經發覺查明屬實當按情節輕重分別撤懲其有奸商扶同隱匿希圖漏稅者亦幷予嚴懲不貸其各懍遵毋違切切此令

市長蔡培 B1311

南京市政府衛生局通告 字第　號

爲通告事本局爲預防狂犬病症侵入本市起見先後厲行家犬登記幷實施狂犬預防注射各在案惟遵章登記注射者爲數固多而未登記者亦屬不少茲爲便於管理市內家犬暨預防狂犬病症起見再通告週知各畜犬戶主於七月底以前攜領畜犬前往清潔隊登記同時注射預防狂犬病疫液倘再逾限一律視同野犬加以捕殺勿謂言之不預也特此通告

中華民國二十九年七月〇日　局長衛錫良 B1319

南京市二十九年度留日公費生銓衡委員會通告

爲通告事查本會此次辦理留日公費生銓衡事宜業於本月十九、二十兩日分別舉行體格檢查及口試各在案經參加銓衡考試者務於本月二十五日上午九時前往初試試場（琅琊路市立第一模範小學）參加初試幸勿自誤特此通告

中華民國二十九年七月二十四日　南京市二十九年度留日公費生銓衡委員會　委員長蔡培　副委員長徐公美 B1336

上海特別市警察局警士教練所招考學警廣告

一 資格 高小畢業或有相當學力者　二 年齡 十八歲以上三十歲以下　三 待遇 八元 二十元 二十五元　四 報名日期 自七月二十四日起至本月二十八日止　五 報名地點 在南京挹江門內海軍部前南祖師菴警察派出所 B1335

律師葉兆昌代表永泰箔莊啓事

啓者茲據永泰箔莊經理陶宗英君來所聲稱敝莊前於本年六月二十九日憑中京華路三六二號門牌地方之永源箔莊業已交接清楚並由本莊仍就原址繼續營業當憑中約定在永源箔莊推盤之日以前凡永源箔莊人欠欠人統由前店東及經理宋樹滋君包負張揚盤君一手了處與現業主無涉惟恐社會上不明眞相合請貴律師代表啓事俾衆周知等語用代啓事如右　事務所 南京城內新街口糖坊橋三十八號 B1334

精神疲倦終日鬱悶對於業務上娛樂上及嬌妻愛子都不覺興趣者應如何恢復之？

虎鞭熊鹿補腎丸含名貴有效成份。用科學方法煉製，故服用虎鞭熊鹿丸之後，疲倦消失，精神旺盛，對於業務娛樂及嬌妻愛子即重感興趣

主治 腰痠背痛，陽萎早洩，失眠，遺精，腎虧，腦弱，未老先衰，病後體弱，尤爲有效。

每瓶國幣五元，十二瓶五十元，男女老幼四季可服，各埠各大藥房均有出售

北平 榮寶齋陳列現代名人書畫

本齋今由北平徵集現代名人書畫二百餘幀均係精品定於國曆七月二十五日至二十九日在本齋陳列五天歡迎各界惠臨參觀　時間 上午八時至下午八時（中國時間）　地址 南京二郎廟南延齡巷五九號 B1331

南京安徽中小學招生

中學男子部 初一新生五十名 二三年級插班生各二十名 高中一新生五十名　小學部 一年級招收新生 二三四五六年級招收插班生　中學女子部 初一新生五十名　男中 白下路二一七號　女中暨小學 昇州路四六號　餘詳簡章 B1329

董民蔚 民萱 產權聲明啓事

啓者茲有祖遺坐落江寧縣淵熟鎮姚東里老宅內有前進平房一間後進平房一間又同宅後進中間右邊樓上下房各一間以及樓上下各一間此屋乃係民蔚民萱與侄世輔共同公有因本人等在外謀生無暇返鄉處理該屋如有第三者假借本人等名義私自非法租賃抵押等情本人等概不承認誠恐各界不明眞相易受欺矇故特登報公告如上　董民蔚民萱謹白 B1326

南京 蚌埠 華生烟草公司總經理處 亞東貿易商行招請外埠分銷經理啓事

上海華生烟草公司出品各牌香烟具有色香味各不同之獨特優異問世以來極承社會人士讚美用能風行遐邇本行經理該公司出品各牌香烟專銷蘇皖境內所有各外埠分銷經理除已經派定者外尚餘空額多處如有各埠店號或個人願意經銷者請至南京中華路實輝巷十八號蚌埠中正街四十二號本行營業部接洽可也 B903

新警察

中央警官學校 新警察雜誌社 編輯

創刊號業已出版

要目

創刊詞……周佛海
新警察雜誌創刊號祝詞……森健太郎
訓警……董健吾
今後革新警察之我見……徐詠華
論中國警察之特質……竹本政文
新警察的新精神……張健庵
「新警察」最簡單的條件……歸遺
各國警察訓練概況……任子
犯罪問題研究……老寶
闡明和平反共建國的意義……戴英夫
經濟警察概論……緋田工
各國情報部之活躍……春日克夫
新中央政府的經濟基礎……梨本佑平
中央警官學校指紋實驗及經過概況……夏全印

『新警察雜誌』徵文啓事

本誌內容計分論著，譯述研究，警察常識，調查報告，警政概況，以及文藝，漫畫，警察園地等各欄，皆歡迎投稿，一經刊載，稿費從豐。 B1337

零售每冊四角　預定半年二元全年四元　發行者新警察雜誌社　南京三元巷二號　代售處南京三通書局

廣東老牌止痛藥王 何濟公

歡迎各埠經理　各埠藥房百貨商店均有發售

逢痛必止　逢熱必退

上海法大馬路二九二號 廣東行總經理

每盒弍角

治頭痛牙痛肚痛氣痛

萬人樂用的肝油精劑 新肝精

【鱈肝臟配合牛膽汁】片劑

看此健美的体格！是新肝精的厚賜

●爲使体質轉弱爲强，得先講求營養的補給和病根的剷除。在這個目的之下，常用新肝精，惟其是獲得健康的捷徑。因爲本品的主劑即肝油，肝精（肝荷爾蒙）均爲血虧癆症的特效補品至配劑的胆汁，既能助長藥物的消化吸收力，又能增進食慾，充實營養，改造病弱使成強健的体質誠是最合理想之新榮養強精劑也。

適應症　惡性貧血　貧血諸症　肋膜炎　腸胃衰弱　夜盲症　腺病虛弱　續發性貧血　肺結核（肺癆）　及其他營養性諸症　維他命缺乏症　佝僂病（軟骨）　病後恢復期

股份有限公司 鶴澤友吉商店　上海密勒路八號　天津常盤街常盤大樓四　奉天市大和區加茂町　大連市山縣通七番地　（本店）大阪·東京·京城

各埠大藥房均有出售

19NK5

訂購滬地米粮 大批源源運京
社局開始辦理申請手續 商人集團購米進行順利

工商部奉令採辦之米粮、第二批一千九百包、已於二十三日運京、集團辦米甚爲順利、茲分誌各情如次、

二批米粮 繼續運京 工商部奉令調劑民食、抑平米粮、曾在上海採辦大批米糧、除首批一千一百包於二十一日運京外、第二批米粮、共一千九百包、已於二十三日運到、其餘米粮、亦將於日內繼續運京、

開始辦理 申請手續 京市社會局已於二十三日起、開始辦理申請手續、先由米商填具申請書及填具購米數量、向農商銀行繳款後、憑農行通知單、向倉庫領米、是項米粮、二十五日後可望在市上銷售、

集團辦米 進行順利 蕪湖當塗溪餘等處、自經社會局長蕭開偉親自前往與各地當地當局磋商、准許米商憑市府發給之採辦證自由採辦、並已由京市米商集養三十萬元集團前往辦米後、社局已接得報告、各米商前往各產區購米、均甚順利、日內即可有大批米粮源源運京云、

【本報訊】本京食米問題、自經有關各當局竭力溝通來源及訂購洋米後、現各米商業經集款三十萬赴產區採辦、西貢米第一批已自滬運京、遂使一度狂漲之米價、逐漸下跌、情勢好轉、茲悉京市府與工商部等各有關機關所籌設之調節民食辦事處之工作、已因之呈露積極化、將雙方會幾數次詳切商榷、調節民食辦事處之組織章則擬定、現已辦理呈請手續、以俟國府通過後、即可着手籌備、辦理調節民食事宜、庶使民食大問題、藉此可以解決、聞市府方面參加之人員有蔡市長社會局財政局等有關部分云、

交通安全宣傳週 念七日開始舉行

【本報訊】首都警察廳、近以國府還都、京市人口、日益增多、所有各種車輛、已恢復事變以前狀態、現該廳爲維持交通安全起見、特定本月二十七日、舉行「交通安全宣傳週」、并製訂布質標語及各區演講團旗幟多面、已於昨日發交各區警局應用、規定將布質標語、須在宣傳週前一日下午、依照命令規定通衢要道地點、分別懸掛、事前并已由督察處派定富有交通經驗之稽查數員、於本月十五日起、沿交通繁盛之中山東路及中山北路一帶、指導各交通局警指揮往來各種車輛、每日自上午七時起、至下午六時止、并聞該廳擬於宣傳週之日、請本有各報、特闢專欄、藉以擴大宣傳云、

商標局限期 掉換新註冊證
否則貨物出口要受海關取締

【本報訊】工商部商標局、於國府還都、同時還京、迄今已歷四月、行政機構、組織亦臻健全、事業逐步推進、茲以商標註冊證整理辦法公佈後、工作更形緊張、記者爲明瞭該局最近進行情形起見、昨特訪商標局長項絢於工商部招待室、當荷延見、並承發表談話如下、商標註冊、當時事變後暫在滬設局辦理、京滬一帶工廠、慘遭兵燹、百業凋零、兩年以來、未見有何成績、本人於本年四月間奉命接收還京、初因商民還疑觀望、進行頗感困難、旋經多方疏通解釋、並得本局同事協力相助爲理、事業推動、遂逐漸恢復事變前原狀、現在和平會議開幕、民衆渴望、將次第見諸實現、是以工商各業蒸蒸日上、商人信仰政府、亦益深刻、市面亦漸趨繁榮、外埠各商相繼到京辦理商標註冊、或經由各該代理人接洽辦理者、約略統計、平漢滬三處、計有五千餘件之譜、商標註冊證整理辦法、於本年五月廿三日公佈、凡民國二十六年十一月十九日以前領有商標註冊證者、一律限六個月內將原證呈局查驗、廿六年十一月十九日以後、無論在中央或其他任何機關所領之商標註冊證、統限三個月內呈局換給新證、總之各商自本局還京以前領有商標註冊證者、一體要在限期內呈局查驗、或聲請換證、如不遵限辦理、本局得依職權撤銷其商標專用權、會將上項辦法在京滬各報公佈、本局對於商標註冊證整理辦法、依事實上估計、案件當然繁雜、處理方面、不得不考慮周詳、查本月份接受聲請案件、固日見其遞增、惟限期轉瞬即屆、凡領有商標註冊證者、應迅即依照整理辦法規定手續、提前呈局查驗或聲請換證、綜觀國際情形、及民心向背、重慶政府總崩潰、爲期不遠、若商人稍存觀望、事後向本局註冊、經過審定及公告法定時間、最早須在六個月後、方能領到新註冊證、在此時間內、舊證既經撤銷、新證尚未領到、對貨品運銷、出口、要受海關取締、豈非商人自受意外之損失、此點、本人希望全國各廠商特別注意、不要延誤云、

增發警察特別米貼 長警精神益加興奮

邇來米價飛漲、警政部周兼部長、以所屬各地警察警官、薪餉均有定數、値茲百昂物貴、生活感受壓迫、爲體恤起見、經多方籌劃、呈准行政院增發特別米貼、已於六月份起一律發放、除低級職員增發五元外、首都及各省省會長警每名各增發三元、連前原有米貼二元、計共五元、各縣長警每名增發四元、連前原有米貼一元、亦共五元、以資一律、上海方面已另行增加警察經費內、儘量提高低級職員及長警待遇、此後各地警察除得原有薪餉外、復得米貼、於生活上已感受舒適、服務精神倍增、治安前途當益臻完密云、

振委會連續三日 發放貧民振麥
平糶米今日起照常出售 下月改爲每旬購買兩次

【本報訊】國府振委會、此次舉辦特賑、對於一般請求賑濟之貧民、調查業經完畢、已於廿一、廿二、廿三、三日由各區公所發放振麥、并派員赴各區監放、以昭核實、茲悉該會振務處長邵希廉、爲免除發生流弊、而昭愼重計、連日分赴各區公所查察、現象良好、至各區公所在此三日內所辦之平糶米、一律暫行停售、自廿四日起、仍照常售賣糶米云、

【本報訊】國府振委會、此次舉辦特賑、經調查時、查得最貧戶、共有十二萬餘口、該會因限於經費、僅能發給三萬口、尚有九萬口、未能給振、茲悉市社會局、對未能領到特賑之九萬貧民中、擬選擇有購買力者、給予平糶證、但以前規定貧民購買糶米日期、原爲每旬三次、分一、四、七、二、五、八、三、六、九等日、每逢五十兩日停糶、并聞自八月一日起、祇准每旬購買兩次、約減少糶出米量三分之一、可將所餘之米、根據振委會此次特賑調查名冊、未能給振之九萬餘口內、擇出三萬口、有購買力者、發給糶米證、俾便購食云、

農部調查員 先後返京覆命

農鑛部爲改進調整各地農場、鑛山、蠶桑、漁牧起見、於上月間委派技正俞栴遜、祕書李希文等、分四組出發調查、業已相繼返京、到部覆命、現各調查委員正草擬報告、俾便於改進上得有所明瞭、

東亞教育大會 我國代表團動態誌（三）

一般方面、帝國教育會會長、前鐵道大臣貴族院議員永田秀次郎、前文部大臣協調會常務河原田稼吉、衆議院議員安藤正純、衆議院議員川崎克、東京市教育局長皆川治廣、帝國教育會專務理事武部欽一、東京文理科大學教授檜崎淺太郎、帝國教育會理事大島正德、帝國教育會理事爲藤五郎、東洋婦人教育會淸藤秋子、大野朔子、高尾公子

文部省方面政務次官舟橋淸賢、次官赤間信義、專門學務局長永井浩、實業學務局長菊池豐三郎、教學局長官關口勳、社會教育局長田中重之、圖書局長松尾長造、教育調查部長安達禎、教學局企畫部長朝比奈策太郎、教學局指導部長近藤壽治、祕書課長田中義男、興亞院方面興亞院總務長官柳川平助、祕書官江藤夏雄、文化部長松村吉、（政一）島津事務官、（政二）板垣事務官、（政三）南事務官、（政三）柳原通譯官、（文一）櫟谷課長、（文一）鶴田米澤事務官、（文二）小關事務官、（華中）笠井囑託、（文二）調查官、（華中）佐野調查官、（文二）大志万囑託、會中、各要人發表之意見、摘錄如左、

㈠永田秀次郎、中日兩國今後應互相尊重、互相反省矯正、以前彼此輕視之錯誤、日本方面、亦應有罪已之精神、余歸國後、屢次廣播講演、日本人應矯正錯誤、盡最大之努力、

㈡河原田稼吉、本人對於戴次長發表之意見、異常贊同、從前讀汪精衛先生告靑年書、不勝欽佩、本年二月間晤汪先生、曾提出一問題、『如何轉變靑年與一般國民之心理』、他曾以遭人暗殺的往事、做一個舉例、來解答我的問題、具見其熱忱可以感動人心、建設東亞新秩序之根本方針、我在教育大會中、已有詳細說明、總之中日兩國非有徹底的覺悟不可、現在日本國民已有加緊團結之表現、此乃感謝神之所致、希望兩國人民互相尊重、互相罪已、

新體會舉辦 太極操講習會

【本報訊】褚民誼博士創行之太極操、又名圓形操以其每一動作、注意周圓和緩、由淺入深、既省時間、又無經濟消耗、實爲鍛鍊民衆體魄最有實效之體操材料、新體會鑒於本市各校體育教員、對於該項體操技術之需要、至殷、特舉辦太極操講習會、並蒙褚氏慨允担任該講習會主任、茲探錄其章程如左、

㈠定名、南京市第一屆太極操講習會、㈡宗旨、推行適合國情之運動、鍛鍊民衆之體魄、㈢學員、各校體育教員、或對體育有相當研究者、㈣學額、暫定三十人、㈤報名、即日起至本月三十日止、㈥會址、本京朱雀路八十三號新體會、㈦講期、八月四日至八月十八日止、每日下午六時至七時、㈧待遇、除報名時、須繳二寸半身照片二張外、不收任何費用、講義由會供給、㈨畢業、講習期滿、成績優良者、給予畢業證書、

留京文藝界同人 組織今社

【本報訊】本京文人王西神、朱右白、王佐相、章學海、等緣於近來中國文藝已入歧途、非爲共產黨爪牙作第三國際之宣傳、即爲重慶方面嘍囉作盲目抗戰之吶喊、麻醉靑年、蒙蔽國人、爲害非淺、大有糾正之必要、乃集合本京文藝界名流組織今社、專門研究文藝、目的在改造中國文藝思潮、糾正社會趨向、昨日（二十二日）在古林寺召集第一次發起會會議、到有汪運之、馮微雁、傅彥長、趙文濟、魏荔洲等十餘人、當時各紓意見、對於現在中國之文藝、頗多評論、最後討論會務、應如何進行、結果推朱右白、王佐相、章學海、馮微雁、趙文濟、等七人爲籌備委員、負責起草社章、宣言及一切進行計劃云、

教部整理附屬各校 撙節經費切求實效

教育部自成立附屬各校整理委員會以來、即積極着手工作、其主要點、在撙節原有經費、切求實效、除教員養成所決定改組爲國立師範、內部正在本此主旨、力圖整理外、其餘男女兩模範中學均已整理就緒、聞各校經費、除原來預算中未經列入之米貼一項、月須增加千餘元外、每月尙可較上期減少三千餘元、至於人事問題、亦已大體決定、即就原有成績優良之教職員、儘量續聘

首都記者華北視察團 抵五台山參與復興大會

國民政府宣傳部特派首都記者華北視察團、中央社薛慧子、何章、中報陳大凡、本報俞彥樊、中華日報周雨人、等十六日自南京出發、沿津浦綫北上、十七日抵達北京後、在北海及頤和園各處遊覽後、十八日九時、由北京啓程、十九日下午八時半抵山西太原、當夜一時乘車赴河邊村、轉赴五台山、參與廿一日舉行之五台山復興大會、暨國民政府慶祝大會、

行政法院 併司法院週會 行政法院舉行

【本報訊】司法院行政法院、以奉國府命令、應於每星期中舉行週會一次、業經循例遵行、茲悉該院長溫宗堯氏、鑑於該院與司法院相距密邇、爲便利會務之推進、特手諭該院全體職員、於每星期三上午九時循例週會、合併在司法院內舉行、俾可共同研討一切政務云、

考選委員會 三屆會議

考選委員會、二十二日上午九時舉行第三次會議、出席委員鄭言、程濟、胡維芳、許樹芸、專門委員許廣等列席、並請王院長揖唐蒞會指示、由代理委員長吳凱聲主席、報告本年十月將在京舉行高考、當議決要案多件、

考試院舉行 第二次週會

考試院已規定每週星期三舉行週會、上週第一次週會、適王院長到院、出席訓話、以誠字勉勵僚屬、語多懇摯、江代院長訓示調會錄起並表示歡理王院長、吳代委員長亦相繼致訓、蕭穆異常、關第二次週會於今日（廿四日）舉行、由江代院長主席、將有學術上之訓示云、

新警察雜誌 創刊號出版

最近警政部同人與中央警官學校同人、爲研究新警察學術、及推進全國新警政起見、特組織新警察雜誌社、社長爲周佛海、副社長爲李士群、鄧祖禹、編輯委員爲姜達夫、董健吾、盛開偉、張國仁、陳允文、楊天運、夏全印等、毎月發行新警察雜誌一冊、創刊號已於昨日出版、汪主席特親予題字、全書一百餘頁、內容分論著、研究、譯述、警政概況、文藝等各欄、撰述者均係知名之士、或以爲革新警政、當以此爲權輿云、

來函照登

逕啓者、頃閱貴報今晨載御葉街油坊失愼一則、關於起火原因係左鄰失愼、一時煙霧鋪天、驚人殊甚、所幸敝號夥友業多、後進儲水亦夥、當時併承衙鄰及同業新記同裕朴號派來工友多人、灌救得法、繼之各處水龍甚到時、致未蔓延、敝號除於救火、被救自蹈碎屋瓦數百片、其餘絲竈無損、茲應特別聲明者、敝號向來毎日淸晨六時後即煮早飯、且有廚司兩人照料、過後從無餘火存留、此次被災、顯係鄰家延及、特函陳經過事實情形、即希賜予更正、不勝感荷之至、此上南京新報社台鑒、同泰恒冲號謹啓、廿九年七月二十、

觀音誕生日 雞鳴寺巡禮誌

【本報特寫】本來、社會上的問題、複雜而難揣測、每件事情的表現、在同一地域、同一時間都有不同的景象顯示着、這是誰也不能否認的、

譬如說、在有摩登小姐舞蹈歌唱的地方、你也可以找出纏着裹脚布的小腳姑娘、基於這種道理便可知道、同一時期、一面有利用電氣療病和研究受姙方法等科學化的人士、而一面却有求神賜藥、送子還願等等的愚民、這些事情、原是不足引以爲奇的、

昨天是舊歷六月十九、亦是迷信家所謂的大慈大悲觀世音菩薩得道的日期、每年此時、總有許多善男信女、朝山進香、什麼求神拜佛、求財求子、夾七夾八的花樣、都可看到、爲了要在文化前驅、科學領導的都市裏、找些畸形變化的材料、便和幾位友人、也來一下不進香的朝山、雨後的天氣涼爽而淸醒、正是朝山者的好運道、沿途前往膜佛進香的善男信女、絡繹不絕、如果不是先已打聽得今天是觀世音的得道之日、看見他們不約而同的行徑、準得叫聲奇怪、（因爲記者並非南京人）、寺前的夾道、溢滿了行人、兩傍的樹蔭下、堆擠着水菓攤子、幾家賣零碎貨物的小店、今天却都改爲刻時香燭舖了、當然是賺錢的好機會、誰還會僥他錯過、

上了石階、左右都有傘着一欉子的婦女、三步一叩首、實在有些累人、年輕倒不在乎、只有那些年老的、看她那樣兒、確是有點吃不消、爲了要表示敬佛的誠意、她們只好這樣辦、等到朝山完畢、差不多面垂死色、氣喘汗流、要請人家來攙扶着才能下來、

觀音樓上面、便是護法菩薩的小菴、入內只見護法菩薩居中、文武財神在其左右、耀武揚威、顯赫非常、捧着求財目的的人、到了這裏、當然要犧牲幾根香燭、運動財神、希望博得財神的靑睞、給他一筆大財源、龕前的柱子上貼着一張白紙、寫上「謹防扒手」四個字、引人注意、以免香客走上「求福得禍」不吉利的道路、大概是出自善士的手筆、

再上去便是大悲樓閣、善男信女愈擠愈湧、看看他們在觀音菩薩面前燒香點燭磕首禮拜、其敬尊之貌、用心之誠、較之對待若父若母、千百而倍之、頗値得菩薩的一顧、牆壁上的匾額、重重疊疊、雖然沒有點一點、看那樣子必不在少數、內中有一塊寫着「誠則靈」三個字、他們這樣巧妙的解釋、令人敬佩不已、假如你求子、而居然能生子、當然是菩薩所賜、亦即是菩薩之靈驗、否則、求子而不能生子、那不能怪菩薩的不靈、只怪你自己不「誠」了、環看一遍、便又走到豁蒙樓歇了一下、

裏面爲香客遊覽之所、隔窗遠眺、青山在望、草木叢茂、景物不俗、樓內有褚民誼先生題的「豁蒙樓」三個字、筆跡挺勁、似是顏體、再出便進入景陽樓、亦有褚氏題的對聯、上聯「湖水微波、山尚在」、下聯「闌干重倚、風景不殊」、在此我們喝了一會茶、看見許多婦女身上繫着一條白布帶、寫些什麼「將軍出差」、「差傷」、「隨差」、「請差」、等等字樣、用意何在、倒沒有考問、內中有個穿着紅衣褲的婦人、也來燒燭燒香、惹人注目、據某君說道是做了虧心事而來燒香贖罪的、我很奇怪、一個犯罪者公然承認自己有罪、而來此燒香求「贖」、迷信姑且丟在一邊、其勇氣頗足以稱道、

看看時間不早、我們又由原路回來、這時的人愈來愈衆、比先前還要加多、每人手裏拿着香燭、誠心誠意朝山進香、目下生活艱難、物價飛騰、他們百樣東西、都能儉約、而對於進菩薩的香與燭、却千萬節省不得、原因是犧牲者少、而希冀者多、怎可獲少而失多、他們究竟是聰明啊、

這裏、除了燒香的人以外、最多的要算討飯的叫花子了、某君曾計算一下、自寺內以迄寺脚、共計一百另五名、實數當不止此、大概總有百五十名上下、他們今天的運氣眞好、收入不在少數、每人心裏藏着一副笑臉似乎在說、「平常要你們施捨、比上靑天還難、今天却居然如此肯於犧牲、太難得了」、其實、他們心裏明白、他們今天是沾了觀音菩薩的恩惠、如果今天不是觀音菩薩得道紀念、爲了給菩薩看看自己的善行、誰肯白白的施捨、

朝山進香、與集會唱戲、原是件荒誕不經的事、本可不必提倡、可是一般愚夫愚婦、平時操勞家中、頗難有娛樂之日、所謂朝山進會、無非是藉此機會附合大衆、快樂快樂罷了、（完）

南京廣播電台 播音節目

七月二十四日（星期三）（南京時間）　XOJC　周率660

上午
一一・三〇―一一・五九　家庭節目（家庭應用藥品介紹—絆創膏）
一一・五九―一二・〇〇　報時（北京語）（日本語）

下午
一二・〇〇―一二・三〇　故事（水滸傳—盧俊義被害下監）
一二・三〇―一・〇〇　西洋音樂（歌[illegible]劇）
一・〇〇―一・二〇　報告新聞（北京語）
一・二〇―一・五〇　唱片（崑曲）
一・五〇―二・〇〇　預告節目（北京語）（日本語）
二・〇〇―二・三〇　唱片（中國音樂）（歌謠）
二・三〇―三・〇〇　標準新聞（上海語）（轉播大上海）
三・〇〇―五・〇〇　休息
五・〇〇―五・三〇　特別兒童節日（教員養成所附屬小學校兒童）
五・三〇―六・〇〇　唱片（廣東音樂）
六・〇〇―六・三〇　報告新聞（北京語）
六・三〇―七・〇〇　皇軍將兵之時間
七・〇〇　時報（日本語）
七・〇〇―七・一五　唱片（揚州戲）
七・一五―七・三〇　報告新聞（北京語）
七・三〇―八・〇〇　在留邦人之時間
八・〇〇―八・三〇　唱片（中國音樂）（流行歌）
八・三〇―九・〇〇　唱片（河南墜子）（轉播大上海）
九・〇〇―九・二五　報告新聞（北京語）（轉播大上海）
九・二五―九・五〇　女子京劇（淸唱名伶）
九・五〇―一〇・〇五　時事講述（北京語）（全中村述南京發）
一〇・〇五―一〇・一〇　預告節目（轉播大上海）（北京語）

南京昇州路十五號 朱敬記 總經理
宏興鷓鴣菜 專治小兒百病 各處均有出售

楊書孫代表楊有成向蔣季融先生道歉啓事
茲因有成酒後失言以致發生誤會事後深覺不當經親友出面調解已得季融諒解一切特此登報道歉 楊書孫代表楊有成啓 B1332

推盤聲明
鄙人春間在夫子廟獨資開設恒達利鐘表號現因營業不振患病未痊自即日起將鄙號推盤與朱元鑾君爲業除與朱元鑾君一切交割淸楚所有人欠欠人概由鄙人當日理直淸楚該號營業盈虧概與鄙人無涉特此聲明 李元標謹啓 B1333

許由新啓事
鄙人隸字許由新三字與英文合刻水晶私章一顆業已遺失應即作廢除另刻私章應用外特此登報聲明此啓 B1335

請往古林寺避暑
風景幽蒨之古林寺內部業經整理淸潔茲爲便利游客起見備有乒乓象圍棋等娛樂并聘有名廚精制素餚酒席麵點衞生冷食至有宴會週紀更爲適宜而香積廚之素齋爲本市叢林古剎之翹楚凡我同好盍興乎來
介紹人 褚民誼 朱履龢 陶錫三 吳凱聲 劉昌威 A693

上海當票換鈔票
重價收買南京市民存有上海各當舖大小當票代辦上海中西衣物如有上項事件速臨莫愁路一九二陳順興內徐寧宇接洽 A707

上海啤酒 黑白都有
大批到京 價格克己
太平洋行獨家經銷
白下路一〇三號電話二一二六四 A656

南京 復大木行 地址 復興路富民坊口南首一九二號
本行自運上等原料俄桐機鋸松板長短厚薄均有及桶木自三寸五分梢徑起長自十二尺起三夾板洋松柳安杉木（一五）（一六）長自十二尺起毛板椽子西廣木等俱全茲將簡要價格列后 上等單桐（扯晉酒罎）每兩七十八元五角 機鋸松板長英七尺（二）每丈念四元五角 三夾板（三尺六尺）每張三元四角 A712

半新不舊的 裝貨卡車 廉價出售
「雪佛蘭」「道奇」二大蒙天
佐藤運輸 電話二一五五四 住所維新路三六〇號 B1323

上海徽章製造廠 南京支店
機械製造・科學管理
聘請美術專家・代客義務設計
浮彫紀念章 團體證章 軍警帽徽 學校校徽 金屬代幣 喜慶徽章 賽磁肖像章 獎 鑲名戒指 工廠號牌 銅質招牌 鍍金緞帶
財政部
地址：國府東街拾號
合衆貿易公司 運動器具 軍用品 藝術獎旗 銀盾 銀杯 及代辦代定各種國內外貨品 A709

太平春茶號
本號前因茶貨售完以向來抱定不售劣貨主義寧願犧牲停業兩個月前曾登報聲明當蒙各界所共諒目下自辦太平各種名茶均已大批運到並親赴祁門浙江等處選辦最高紅茶龍井亦已到齊定價低廉無美不備如蒙惠顧毋任歡迎特此公告諸維鑒察是幸
地址建康路黑廊街口七三號 A700

消暑衛生・人人應注意飲
金冠汽水
南京總批發店 上橋號
中山東路一〇一號 電話二二一四六 A704

經濟新聞

民食問題呈樂觀 「米」「麥」「麵」俱回跌

米市跌風頗勁銷路仍稀 麥場市氣消沉一蹶不振 麵粉囤豐銷滯暗市鬆動

【本報訊】本市一週以來、民食問題、似已轉危爲安、步入正常軌道、「米」「麥」「麵」三項、均於疲風四襲下、宣告逐漸回跌、且市氣消沉、大有一蹶不振之勢、茲將週來米麥麵市場近況、略誌如后、

米 糧河下來源、每日俱有零星運到、總計週間約達四千担左右、惟於各路大批米糧、運京消息威脅之下、買氣頗呈寥落、行盤自動鬆弛、目下上等機米、已退進六十元關、問津者依然不多、加之早水籼稻、行將登場、人心看疲心思益堅、米市跌風、形將擴大、如各路米糧運到後、本市米價、將有驚人狂跌、

麥 市一週來、始終徘徊於疲憊之途、因各地麥價、受外麥大批抵滬猛落影響、整個包客吸胃完全停止、迄無伸手者、而每日河下到源、仍保持三五千担之籙、銷路除本街不斷有零星吸進外、則無其他成交、故麥市跌風頗勁、大有與米價幷駕齊驅、現已由二十七元一担降至二十三元、仍有續落之勢、

麵 粉於本客來源踴躍、互相競銷之環境下、兼於麥價慘落、廠方雖竭力把持現盤、幷無跌意、惟街銷極形呆滯、暗市跌風、傾軋甚烈、目下綠粉廠盤、雖仍掛十五元三角、而市價已喊低至十五元一角、買氣依然不振、且各行店囤粉、數目相當龐大、統計約達五萬袋之譜、存豐銷少、粉盤雖欲堅持、恐亦爲環境所不許、疲風籠罩不難趨於下落、綜觀恐慌達匝月民食之米麵、現不但迎刃而解矣、且一反而趨於疲憊之局、市氣消沉、達於沸點、在前出八十元無購處之食米、現六十元尚無人問津、麵粉一號粉、曾到十六元六角、現較明盤低二角、十五元一角、亦無購去、正所謂物極必反、斯言誠然、

華絲外銷停頓 絲價一瀉千里

【本報訊】本週絲市交易、益呈黯淡、蓋滬洋莊於華絲吸胃、全部停止、客幫乃毫無動辦之意、四鄉絲販、絜貨入城求脫者、狀甚絡繹、街胃呆滯異常、絲價劇烈瀉落、一瀉千里、現市橫溪橋絲、每百兩一百元、六合及江北土絲、每百兩九十元、線絲每百兩八十元、前途猶爲黯淡市氣所籠罩、

【滬訊】上海絲廠營業、大部份全恃海外輸出、自歐洲戰事擴大以後、歐洲各國絲業市場、其業務自戰事之關係、而趨於停頓、故今年滬絲出口、數量低落、且價格方面、亦無往日之鉅、去年繅器絲每担約值五千三百元左右、今年低落一千元、約四千三百數十元、自義大利參戰以後、因地中海之航路中斷、輸向歐洲暫時已見斷絕、惟美國商場之收買較以往爲多、但本年間美國之收買力、異常弱軟、殆以國內生絲消費不旺之故、近月來雖有運往美國者、數亦減少、在情形良好時、每月輸

泰安來源復蘇 豆油市價回挫

【本報訊】京油連日因外匯放長、滬油盤跌之刺激、價亦不支、淮油源源供給、貨主人心看疲、兼以泰安產貨、陸有大批運京、閘戶出籠之意益決、各油暗市、均有劇瀉趨勢、客銷無起色、蘇常各幫、俱欠吸胃、現市泰安油、每担九十一元五角、淮豆油九十三元、齊油九十三元、蘇油九十四元、菜油見貨輝聯、跌勢尤力、

商情

米糧 (河下行盤)(每石價)

品名	價
黃熟上、中、次	(缺貨)
機米上	六〇・〇〇
機米中	五七・〇〇
機米次	五三・〇〇
普通機米	五六・五〇
元熟米	四九・〇〇
糯米上	五八・〇〇
糯米次	五七・〇〇
粳米上	四九・〇〇
粳米次	四八・〇〇

雜糧

品名	價
元麥	二二・〇〇
蠶豆	一九・〇〇
菜籽	二三・〇〇
綠豆	四〇・〇〇
黃豆	三一・〇〇
[illegible]豆	三〇・〇〇

油糖 (每担價)

品名	價
青豆	(缺貨)
芝蔴	三三・〇〇
小麥	二四・〇〇
泰安油	九一・五〇
淮豆油	九三・〇〇
齊豆油	九三・〇〇
菜油	八二・〇〇
蘇油	九四・〇〇
秋油	一五・〇〇
精鹽(加三成五)	一四・二〇
淮鹽(加三成五)	一三・七〇
四五(每包)	一一三・〇〇
四號(每包)	一一三・〇〇
棉白(每包)	一一七・〇〇
袋赤(每包)	一〇八・〇〇
枝洋(每担)	六九・〇〇
提青(每担)	七〇・〇〇
荷蘭帆砂(每包)	一二〇・〇〇
冰糖(每担)	八四・〇〇

麵粉 (每袋價)

品名	價
綠牡丹	一五・三〇
紅牡丹	一四・〇〇
藍牡丹	一一・五〇
綠飛鷹	一五・三〇
紅飛鷹	一四・〇〇
藍飛鷹	一二・〇〇

煤炭 (每噸價)

品名	價
鴻基煤	缺貨
中興塊	二〇〇・〇〇
中興屑	一五〇・〇〇
陵[illegible]	五五・〇〇
開平煤	缺貨
焦煤	三六〇・〇〇
紅採屑	缺貨
龍潭煤	五三・〇〇
銀炭(每担)	缺貨
木柴(每担)	四・〇〇
黑炭(每担)	一五・〇〇

香煙 (每箱價)

品名	價
大英牌	九〇〇・〇〇
老刀牌	七四〇・〇〇
仙女牌	四七二・〇〇
品海牌	六二〇・〇〇
金字塔	五〇〇・〇〇
白金龍(聽)	一〇〇〇・〇〇
白金龍(條)	八八〇・〇〇
小長城	四五〇・〇〇
大聯珠	四四〇・〇〇
大香檳	五三〇・〇〇
百花牌(日幣)	一五〇・〇〇
黃錫包(日幣)	三二〇・〇〇
美駝牌(日幣)	一八〇・〇〇
禮拜堂(日幣)	一三五・〇〇
雙斧聽(日幣)	一七七・〇〇
雙斧牌(日幣)	三一〇・〇〇
金鼠牌	二五七・〇〇
長壽牌	一五一・〇〇
吉祥牌	一七二・〇〇
指南牌	二一四・〇〇
大前門(包)	二六八・〇〇
銀行(聽)	一四四〇・〇〇
銀行(包)	一三五〇・〇〇
明星	一八五・〇〇
時鑒	三四〇・〇〇

酒類 (每担價)

品名	價
燒酒	五〇・〇〇
泡子	六〇・〇〇
高粱	一一〇・〇〇
紹興	四八・〇〇

金融 (每兩價)

品名	價
金買入(市平)	五〇〇・〇〇
金賣出(市平)	五五〇・〇〇
銀買入(市平)	三・〇〇
銀賣出(市平)	四・〇〇
華興票買進	一五三・〇〇
華興票賣出	一五九・〇〇
日票買進	八一・五〇
日票賣出	八一・〇〇

雜貨 (每箱價)

品名	價
美孚洋油 原聽	一四・五〇
亞細亞煤油 原聽	一四・二〇
光華洋油 原聽	一四・三〇
幸福洋油 原聽	一四・三〇
城門牌石油(日金)	一一・五〇
上海火柴(每箋價)	三四・五〇
南京火柴(每箋價)	三四・〇〇
鎮江火柴(每箋價)	三四・〇〇
僧帽牌洋燭	一九・六〇
飛艇牌洋燭	一九・六〇
固本肥皂	二〇・〇〇
五洲固本肥皂	二四・〇〇
甘光牌肥皂	三四・五〇
[illegible]	一二・五〇

上海經濟市況

滬市匯兌 上午開盤
英匯現貨 三辨士八分之七 售
八月三辨士十六四分之五五 售
美匯現貨 六金元八分之一 售
八月六金元一六分之一 售
軍票合法幣 八〇元八分之七 售
八一元八分之一 售
海關金單位 (華興券)
金單位二元九六〇
合法幣四元七三六
匯劃貼現 (四四元〇〇一)
金換開盤
聯銀券換算法幣 五・三二〇元

滬市棉紗現貨
日光(一六支) 七六五元(不變)
藍鳳(二〇支) 九一〇元
仙桃(三二支)
藍鳳(四二支) 九五〇元

滬市棉布現貨
四君子(四綫) 元八四七五
四君子(五枚) 元八五七五
龍頭(細布) 二七元四五

滬市雜糧現貨市況
大豆油 九三元〇〇

華興銀行公定行市
英匯六辨士
美匯九金元八分之三
華興券換算法幣 一五四元 一六〇元

外棉市況
大豆 三〇元〇〇
花生油 五八元〇〇
麵粉 一六元三〇
白洛去 一七九元八四
亞尼甘 一七三元一二
白拉基爾 二四四元〇〇
美棉 (八分之七吋) 二五五元七七
美棉 (一六分之一五吋) 二六二元四四

客銷擱淺 糖市微疲

【本報訊】京糖市場交易、仍盤旋淸淡之局、週來匯市趨鬆、滬糖價江河日下、本街銷路轉狹、市況不興、全業見價脫手、惟客銷呈擱淺狀態、交易無法開拓、在成交缺乏下、各糖均微疲、計四五一百十三元、四號一百十三元、棉白一百十七元、袋赤一百〇八元、枝洋六十九元、提青七十元、粗砂一百廿元、冰糖八十四元、

江海關公佈 滬六月份對外貿易

出超四八四四萬元

【滬訊】江海關公佈、今年六月份貿易、洋貨進口值國幣七千一百五十二萬八千七百六十九元、土貨出口值國幣一萬一千九百九十七萬六千三百零九元、出超四千八百四十四萬七千五百四十元、

進口洋貨 棉花棉紗棉綫、九、六〇四、五七一金、煤燃料瀝青煤膏一、九二〇、六二二金、雜糧及雜粮粉一、八一五、八八〇金、金屬及鑛砂一、四一八、九六七金、化學產品及製藥一、三九〇、七八一金、燭皂油脂臘膠松香、一、三一八、九五七金、木材一、三〇七、六六七金、書籍地圖紙及木造紙質一、一二九、七五四金、機器及工具七九九、〇八三金、染料顏料油漆凡立水六九九、四五二金、煙草五七五、六〇三金、雜質五一五、七八〇金、亞蔴、苧蔴、火蔴、蔴及其製品、五一一、五七二金、毛及其製品四九八、八七五金、

出口土貨 紡織纖維一三二、六三四、三四三元、動物及動物產品八五、三一二、八四五元、紗綫編織品針織品七九、九七七、八二四元、疋頭六七、八四七、三〇八元、雜貨四三、二四九、六六一元、生皮熟皮皮貨二九、〇六〇、〇四三元、其他紡織品二八、九九〇、七二六元、鑛砂金屬及金屬製品二六、九九五、八九五元、茶二四、五一二、一五三元、油蠟一九、六五二、四七四元、化學品化學產品一八、二七一、六四九元、雜糧及其製品一三、三五〇、四七四元、玻璃及玻璃器八、三〇三、二三九元、荳七、四九一、一〇〇元、

金價續落 紗市不振

【京訊】二十三日京市金融市場、仍以外匯再長、人心疲軟、各方支持無力、故飾金續跌、今悉金市大條五千二百七十元、飾金進五百元、出五百五十元、匯劃貼現四十六元、日鈔進八十一元五角、出八十一元、折合法幣進一百二十三元四角、出一百二十二元六角、紗市與廿二日彷彿、惟行情趨勢、似難振作、計東紗成交六百包、同行未做開、交銷六百包、華紗成交一千二百十包、同行客銷不明、各支紗價、爲六支藍雙獅五百元、十支雙龍六百二十六元、十支醒獅六百廿五元、十支金寶星六百五十一元、十六支仙鶴七百廿五元、廿支金塔七百四十四元、廿支鶴年八百五十元、十支藍鳳七百八十五元、廿支仙鶴七百八十五元、廿支水月八百卅元、廿支月琴七百八十元、卅二支藍鳳九百四十元、

海關重行估定 綢貨價值

【滬訊】所有眞絲、人絲織品綢緞每一公担、即一百公斤、由江海關估定最高價值、徵收七五轉口稅、茲據記者探悉、江海關鑒於前所估定價值、迄今頗不合、影響關稅收入至鉅、爲特再行估定如下、並已昨日起實行、(甲)眞絲品、㊀最高級貨、巴黎綢緞、用廠經織成品、估價一萬另五百五十元、㊁甲等貨、緞縐等花斜文、白式色印花等、估價七千一百元、又綢紗、羅縐、巾帕等白或色花或素白、杭蘇、盛澤、紹興、湖州出品、估價五千二百元、㊂乙等貨、綢用粗土絲織成品、由盛澤、杭州、湖州出品、估價二千八百十元、(乙)蠶人絲交織品、(蠶絲百分之廿四至百分之四十、人絲百分之六十至百分之七十六)、㊀喬其絨、白或色印花、估價六千三百五十元、㊁最高級貨、絨、估價三千五百元、㊂普通貨、絨白或色拷花由杭州、蘇州出品、估價二千二百廿元、㊃最高級貨染原料或印花織成品㊂閃色、估價三千八百十元、㊄普通貨、緞縐花等、估價二千五百十元、㊅緞素、由杭州蘇州出品、估價最高級貨三千一百六十元、下等貨二千五百十元、(丙)全人造絲織品、估價一千四百九十元、(丁)人絲人造棉織品、估價一千一百四十元、(戊)人造棉、估價二千一百元、(己)人造棉紗交織品、(內含人絲五十%)估價一千三百七十元、

戲劇類

中山路 東劇 淮海路 中央大舞台 夫子廟 中華大戲院

發揚日本文化 介紹風俗人情 觀「東劇」影片一次 勝游日本全國一週
今日開映兩大巨片
忠次與頑鐵 川浪良太郎主演
家庭之旗 高倉彰主演
務希各界早時臨 時間 鐘十二時 一時 起演 隨到隨看
日金 價大人一元 兒童三角

郭少華 周美娟 潘奎芳 施子建 李淑棠 王桂卿 小王桂卿 張英武 姜曉雲 李榮萱 雪隱玉 謝俊樓
彭少珊 張雲樓 張祥雲 二小王桂卿 新雲秋 三小王桂卿 張鴻祥 謝俊庭 胡菊奎
男女藝員一百五十人一齊登台
(今日日戲) 花田錯 常遇春救駕 全本瀟湘夜雨 全武行困土山
今夜四本 西遊記 唐僧出世
由陳光蕊被害唐僧出世演起至五行山悟空拜師大土綑聖止內中包含家庭慘劇大有可觀
預告 王桂卿父子主演頭本武松 因佈景趕製不及 二十八日(一日)場公演
對號票每日上午十時預售、

今天美妙特色貢獻
經濟提攜 哥向弟卯錢 哥弟放手子! 上下合作 兒做老子 東二房的老子!
李阿毛與東方朔
國華公司 意味深長 噱透妙透 趣劇鉅片
周曼華 周起 尤光照 龔家農 主演 鄭小秋導演 徐卓呆編劇
加映新世界時事新聞
規定時間 一時半 三時半 六時 八時半
電話 二一二九五

首都唯一高尚的消夏勝地 麗都花園
本園爲謀遊客便利經濟發售每日一張月季券 每張國幣十二元正 購備一張每日來園納涼既可省購票之麻煩又較每日購票經濟 每券贈納涼茶十張
遊覽乘涼券五角 時間延長
免收門票 入園乘涼 品茗茶資每位三角
每晚十一時起 特設麗都色白間精製冷飲食品 冰凍西瓜酸梅湯

標準大京班 鮑月春 白牡丹 馬驊駿 閻皓明
(今晚劇目) 武花 哭靈 連大節
家坡錯田鋪薛營秦英烈
露天有聲電影 一夜皇后 陳雲裳 梅熹 主演
時代話劇 紫羅蘭
潘玉珍 驚人武術

露天舞廳 新建寬大光滑舞池! 加聘港滬著名舞星!
新都樂府遷移入園 菲島樂隊協力伴奏

(不賣門券) 麗都大戲院
秦鴻春 秦雲巧 秦鈴巧 全體一齊登台
今天夜戲 全本甘露寺
票價 對號六角 特別四角 普通二角 夜戲七時起
日戲每逢星期准於表演

國際劇場 世界大戲院舊址 電話二二九四二號 A502
根據宋代歷史 偉大古裝巨片 岳飛 劉瓊 夏霞 主演
新華公司出品 全部有聲對白 每場加映時事珍片
請排後 平日四角 第一場一時 第二場三時 第三場暫停 星期及假日 第一場 第三場 第六場 第八場

本月十日全部開幕 國際飯店 國際聯歡社
十大特色 莊嚴大廈 富麗餐廳 偉大禮堂 川京名菜 衛生西餐 寬敞舞池 科學冷氣 摩登器具 妙齡紅星 精美設備
挽回秦淮盛況不惜耗資鉅金創金陵未有之先聲 裝璜富麗堂皇佈置陣容整齊
冷氣同時開放如臨廬山幻境 復興京都市容添設偉大餐廳開六朝未有之創舉
不作虛偽宣傳請君蒞臨參觀指教 地址:貢院西街新廈 電話:二二九四九號

國際聯歡社啓事
逕啓者本社所裝冷汽因設備未週並本夏天氣奇熱以致收效較微有負諸君之殷望殊深抱歉茲爲徹底修理約需旬日暫特設電扇以補冷汽之不足一俟修理完善即行正式開放以供諸君之納涼恐未週知謹此登報聲明

夫子廟貢院街 ●可口的飲品● ●愉快的享受● 梅紅

南京大戲院 夫子廟 新姚家巷
天氣炎熱 修理內部 暫時停演

羣樂戲劇廳 夫子廟 A506
高尚娛樂清唱彩排 每逢星期日加演日戲
晚戲 袁素琴 金鳳樓 拷打寇承御
逐日各戲 特請大歌星 各大歌星 彩排會唱 好戲 茶每位大洋三角

紅星老牌 大華醬油 烹製菜餚 鮮美無比
順風牌鮮桔水 大批到京 批售克己
總經理大華公司 地址國府東街六號 A983
分批售處 久大煤號 白下路十九號

天香閣戲茶社 地址夫子廟 A677
今晚化裝彩排 夜戲 趙素蘭起解 蕭瑜汾河灣 潘美華 美娟花 張俊良 頭二本虹霓關
各大歌星化裝會串 每逢星期加演日戲 每位茶大洋三角

前南京特別市戒毒所所長鮑正主持
鮑正療養院
是適合大衆理想唯一戒煙戒毒療養病之所
本院繼續優待黑籍同胞
敝院於開幕期中,因優待染癖同胞起見,特規定不論住院戒,門診戒,概以八折收費,並訂登記辦法,乃實行以來,投戒踴躍,登記擁擠,現已期滿,而各界函請繼續優待者,依然絡繹不絕,敝院爲使欲戒諸君不再向隅,特再將八折優待辦法,自即日起,繼續半月,在優待期中,如因事不克住院戒,門診戒者,仍可先行登記,苦海無邊,回頭是岸,良機不再,欲戒從速。
院址石鼓路三十五號 門診時間上午九時至十一時 下午二時至五時 星期停診 院章備索

中國首創驗目配光自製科學眼鏡 精益 地址 太平路 花牌樓二號之一八一
信譽卓著歷史悠久之眼鏡家
愼視之。明察之。
愼重視力。必須明察鑑鏡之盛。既爲保健目光。不可不鄭重光度適宜所以非經檢驗準確。庶能達到補助功効本公司專驗疑難目光自製科學鏡片精工琢磨時式太陽眼鏡。各種鏡架。 A616
總公司 上海南京路 分公司 北平 天津 濟南 重慶 昆明 香港 漢口

歡迎中國人 高級分租房屋 「春日莊」 肅靜 清潔 便利
地址:南京太平路建福里六號 電話二一五九二 A698

代賣 東亞海運 日本郵船 大連汽船 等 安慶 九江 漢口 航線之船票
代辦貨物的轉運輸送重量份搬等事務
爲中國人最便利的……上海旅行案內所南京支店 中山東路三〇四號 電話二一二四七號 A702

衡平法律會計事務所 律師會計師 葉兆昌 所址:南京城內新街口糖坊橋三十八號 A584

同業領袖 四明 地址 太平路 太平巷口
名貴眼鏡—全部賤賣 品質—超過一切高峯 售價—賤到意料之外 —是花樣全備— —有眼鏡皆賤— 歡迎參觀——比較便知

野豬牌 效驗卓絕 老牌 衛生無害 安住蚊煙香

修理 買賣 電氣冰箱
敝公司由滬聘到專門工程師修理北極惠而浦好挪威各種名牌電氣冰箱兼收買新舊冰箱零件機器馬達
南京吉昌貿易公司謹啓 乾河沿小粉橋一號 A679

各地通訊

商人無良囤米操縱 蘇省垣卅萬民衆 一致憤起鋤奸 輿論譁然當局決繩之以法

【蘇州訊】省垣食米市價、一再飛漲、造創驚人高價、升斗細民、嗷嗷待哺、會無動於奸商之心、情形嚴重、以視飛機大砲之殺人、有過無不及、而縣署與平定會民食會所迭次會議評定之價格、咸同具文、米商之切實遵照者、至多不過一旬、暗盤縱橫、市價靡常、整個治安、危同纍卵、最近雖經評定黃白米最高價不得超過四十七元、乃奸商譸張爲幻、罔顧大局、據悉糯粳暗盤、竟躢翔至四十九元、而黃白米售價、已有遠越六十元者、即非產米區之行盤、亦不過如是、而業外人復推波助瀾、遂至一發不可收拾矣、

鼎昌裕囤穀案 省府根據郭氏親自庭訊、在案、派員密往胥門外棗市街鼎昌裕木行內、查出私囤稻穀計有一千餘石、當將該行職員陳仁鑫發縣羈押、其情已兩誌本報、縣署奉令將全部查出囤稻、先行查封悉數充公、郭知事擬即於昨晨飛令糧食行米店業持令提取、一面復派縣警察所長謝國安前往監視、以昭鄭重、下午郭知事復偕同民政科長趙勳祺升坐公堂、發提在押之陳仁鑫翻覆鞫訊、

高主席抱決心 茲高主席嚴懲案關各犯、以該木行等、以業外游資操縱民食、囤積居奇、視政府政令如藐髦、殊堪痛恨、尤以地方儼而商人暨地方上著名之士、竟然昧心作危害民食之舉、使數十萬人民蒙受其害、心同蛇虺、其險莫與倫比、曷可再任其逍遙法網之外、此種蠹賊、小則毒爲患社會、大則爲害國家民族、自非繩以國法、不足以懲其萬一、故對於此事件之進展、頗予重視、而抱有極大決心、主將該行中所有共同作惡之徒、一併加以逮捕、嚴予懲罰云、而縣署方面負責人、亦表示米價騰貴之原因、最大者當莫如囤積居奇、操縱壟斷、並外運走私等等、今茲既已破獲、自當盡最大之努力、使彼輩利令智昏、病國殃民之蠹賊、得盡法以繩、庶全蘇三十萬民衆、一暢胸懷、而應傳之有關係人、亦必使無所逃其罪也、

各界輿論咸主沒收奸商財產 本案自破露而經本報揭載後、一時省垣各界、無不疾首痛恨、僉主嚴懲、以彰法紀、而維治安、街頭巷尾、輿論譁然、以爲非將首犯處以最嚴厲之處分、不足以平民憤、並有主張將該行之生財暨全部財產、予以充公變賣、辦理善舉、一面將各關係人分別傳案法辦、以其囤積居奇、殃民害羣者之戒云、

太潤有米拒糶 顯係居奇抬價 米價高漲不已、粒食小民、莫不叫苦連天、自省府派員在胥門外鼎昌裕木行內、查獲大批粳稻後、里巷小民、莫不企望政府嚴予懲處、同時嚴飭前太潤米號、復有違背限價、私自提高、每升售五角、經該管警所查實、勒令該店負責人陸鳳薛、依照評定價格出售時、竟諉稱缺貨、拒絕購賣、事爲蘇州部隊聯絡官得悉、爰於昨日率同外勤員、會同該管警所前往調查、見該店不惟存有食米三十餘石、且查見該店賬簿上、連日送出食米、均未註有米價、顯有提高限價之舉、乃將該項賬簿帶回、嚴予澈查、

奸商比比皆是 民衆大批告發 省府自查獲鼎昌裕木行內、大批粳稻、省主席高若吾氏、主張嚴加澈究後、昨日復接到民衆大批告發函件、事關奸商囤積、即命由第二科、於下午六時起、分別派遣大批人員、出發各處、會同各該警所、分別按址前往搜查、及至發稿時止、尚在嚴密查檢中、於此可見高主席之關念民生、重視民食、

居民投函告密 指證乾豐寄廡 昨日復有具名東中市居民、投函蘇州新報、指東中市乾豐米店、寄囤食米、私自抬高米價、拒開發票、與買戶發生爭吵、有行使賄賂情事、請求該報主持公道云、

江北警備隊本部 發揚體育精神 定期舉行通如靖海運動會

【中央社南通訊】江北警備隊本部、爲提倡運動、發揚體育精神、預定於十一月間開盛大之運動會、通如海靖四縣、均各甄拔選手參加、聞地點亦擬於本縣舉行、各關係方面正在進行商洽中、預料屆時四縣健兒、集中吾通、角逐沙場、必有一番熱烈盛況云、

滬租界人口銳減 已不足四百萬人 京杭各地人口激增

【中央社滬訊】溯自軍興以後、上海兩租界因國際關係、情形特殊、一般人民均認爲安樂土、蘇浙皖贛各省難民莫不紛紛逃滬居住、以致人口激增、由三百萬餘人而增達五百萬人之衆、一時里弄客籍居民及各大小旅社旅客、滿坑滿谷、工商業因市民需要浩繁、營業日呈畸形繁榮、但自渝方給制外匯後、幷復增發紙幣、實行通貨膨脹政策、引起滬市各種物價逐步飛漲、漫無止境、人民生活負擔、痛苦日益加重、近更以歐戰擴大關係、海外航運阻滯、洋貨來源、困難成本增高、國內土貨亦因調劑不能平衡、物價更漲、較戰前漲達三倍以上、以致客籍難民生活幾至無法支持、幸自汪主席領導下之和平運動成功、國民政府還都成立、建樹國家新政策、綏靖地方、復興工商、謀蘇民困、旅滬難民得悉一綫生路、莫不響應和平運動、紛紛離滬返籍謀生復業、經記者連日向交通界及公共租界法租界方面調查、最近兩月來離滬人民更多、現區內人民恐已不足四百萬人、已減少百萬人之多、據南京鎭江蘇州無錫嘉興杭州等處通訊報告、人民復歸者日增、較戰前人口僅減少十分之三左右云

津浦路交通已恢復 隴海東線暫難通行

【中央社徐州訊】津浦路北段鄒縣、滕縣、兗州一帶、前以山洪暴發、交通中斷、刻以兗州之水、已積極排盡、恢復通車、惟隴海線徐海段、則以運河堤潰關係、尚須稍待時日云、

請吸長壽香煙！

味道最好 吸了此煙 保爾多壽

南京總經理東亞貿易商行
地址實輝巷十八號
各香煙店均有出售
上海華生煙草公司啓

徐州 市財政局 啓徵鋪捐

徐州市財政局以鋪捐爲市經常收入之一部、此項捐款之徵收各都市歷經辦有成規詳訂章程、按照商號資本成營業額數多寡分別等級核定捐額以昭平允、徐州事變底定商業初復、對於商號開徵房鋪捐一事、未能依照鋪捐成規辦理、相沿至今章程既未明定、捐額亦無等級、現在市面日見繁榮、市政正在積極推進、自應將此捐加以整頓、使趨合理、藉裕稅收、現悉該局參照各都市先例成規衡量本市情形擬訂、徐州市鋪捐暫行章程十七條、已呈准市公署、茲定於本月份起、按照新章征收、即日布告商民人等一體遵照、限於本月二十二日內由各商號前往該局領取申請書、在二十五日內塡送該局、以憑核定捐款等級、照章繳納、毋得違延、茲將鋪捐應繳月捐每月繳納一次、其捐率分別如左、

特等一級月捐洋五十元、資本額二萬元者、特等二級月捐洋四十元資本額一萬五千元以上者、特等三級月捐洋三十元、資本額一萬元以上者、一等月捐洋二十六元、資本額九十元以上者、二等月捐洋二十三元、資本額八千元以上者、三等月捐洋二十元、資本額七千元以上者、四等月捐洋十七元、資本額六千元以上者、五等月捐洋十四元、資本額五千元以上者、六等月捐洋十一元、資本額四千元以上者、七等月捐洋八元、資本額三千元以上者、八等月捐洋五元、資本額二千元以上者、九等月捐洋三元、資不額一千元以上者十等月捐洋二元、資本額五百元以上者、十一等月捐洋一元、資不額一百元以上者、十二等月捐洋二角、資本額五十元以上者、

前項營業資本額在二萬元以上、每超過五千元者、每月增繳月捐洋五元、至資本額在七萬元以上每超過五千元、每月捐額遞加四元、餘數類推五十元以下者免鋪捐、

丹徒縣署清理 自治教育財產 教育部份租金作教育經費

【中央社鎭江訊】本縣縣署以事變以來、所有教育自治兩部份公產、亟待着手清理、現已擬訂辦法、呈奉江蘇省財政廳及教育廳指定核准在案、除令飭本縣款產經理處、即日開始清查外、並抄貼辦法、佈告週知、凡各公產租戶、應迅速向該處登記、聽候整理、毋得稍延、茲將該辦法錄誌如次、㈠本辦法對於本縣自治教育各公產、凡坐落本縣境內或縣外、田房灘地一律澈底淸査、實行保管爲宗旨、㈡本縣公產案卷冊、據以事變散失、現在重新整理、當以飭派妥員確切調查、據實呈報爲入手辦法、以資淸理、㈢原有公產、除因特別情形、一時無法管理者外、如有人民隱匿不報、一經查出或被舉發、即行呈請縣署懲辦、㈣款產處管理教育學產、本係臨時性質、一俟省廳另訂辦法、即行劃出、㈤關於教育財產權劃分、凡以前原有學產及現在屬於教育性質之財產、一律列作學產、㈥淸理日期、暫以半年爲限、田款產處得臨時添僱人員幫同辦理、所有用費、另行擬具預算、呈請支給之、㈦各產淸查完竣、分別自治教育兩類、造冊呈報縣署、轉送財教兩廳備案、以備考查、而資保管、㈧各產如係原租戶、得令重新立約承租、否則另行招租、㈨本處遴派職員、專司收租、按日交賬、不得拖欠、所收之款、分別性質、按月解交縣金庫教育財產專款收入請作教育經費之用、㈩本辦列如有未盡事宜、得隨時呈請修正之、

天津 所得稅研委會 設會計訓練班

【天津訊】津市各業爲協助統稅局、共同推進所得稅起見、特成立所得稅研究委員會、推各業代表劉純甫等、研究一切進行辦法、該會經商會整理委員劉徵山下午四點請商會義務會計師劉幼民、張占勳、韓占之、馮錫鑄等到會研討協助申報所得稅辦法、㈠各業申報所得稅時、請各會計師義務證明、㈡遇各業商人諮詢、請詳加指導、㈢請各會計師收費從康、㈣設立會計訓練班、請各會計師擔任義務講師、關於成立訓練班事、由劉純甫負責進行、各案均獲通過云、

西班牙經濟使節團 在北京遊覽各名勝

【北京通訊】西班牙經濟使節團員一行十五名、於昨（二十一）日下午四時、於團長阿爾伯特中將率領下搭車來京、華北中日經濟界名流多人、均至站歡迎、該團下車後、與各歡迎者一一握手寒暄後、即下榻六國飯店休息、當日下午五時即由華北開發公司備汽車多輛赴天壇遊覽、並至各商店街視察、迄七時許始返飯店休息、茲將該團在京預定行程誌次、（二十一日）上午十時、往紫禁城、故宮博物院及古物陳列所觀察、下午一時半午餐、三時半遊覽中南海、北海、中央公園、孔廟雍和宮、（二十二日）訪問各機關、十一時華北軍司令部、十一時二十分興亞院華北連絡部、十一時四十分京市公署、下午一時自由行動、並於六國飯店舉行懇談會、八時日本大使館招待、（二十三日）下午十一時遊覽頤和園、下午一時余市長在景福閣招待、下午一時自由行動、八時華北開發公司於北京飯店招待、（二十四日）上午自由行動、下午一時二十分離京赴大連、

粵民廳定期舉行 首次行政會議 議程已全部排定

【廣州通訊】廣東省政府民政廳第一次行政會議程序、㈠舉行開會式、㈡宣讀提案、㈢各縣報告行政狀況、㈣討論提案、㈤推定會員分組審查、㈥舉行閉會式、附開會禮節、㈠齊集、㈡肅立、㈢向國旗及總理遺像行三鞠躬禮、㈣主席宣讀總理遺囑、㈤全體遙向汪主席致敬（一鞠躬）、㈥主席致開會詞、㈦長官訓話、㈧禮成、㈨拍照、㈩茶會、又閉會禮節、㈠齊集、㈡肅立、㈢向國旗及總理遺像行三鞠躬禮、㈣主席宣讀總理遺囑、㈤全體遙向汪主席致敬（一鞠躬）、㈥主席致閉幕詞、㈦禮成、㈧散會、廣東省政府民政廳第一次行政會議日程時間表、第一日（七月十一日）、上午八時三十分至十時開會、十時至十時三十分休息、十時三十分至十二時會議、第二日（十二日）、下午二時三十分至三時三十分會議、三時三十分至四時休息、四時至五時會議、第三時、（十三日）上午八時三十分至十時會議、十時至十時三十分休息、十時三十分至十二時閉會、

靖江 新港郵局 正式成立

【中央社靖江訊】本邑新港鎭、前經江蘇郵政管理局派員視察、認爲實有設立三等郵局之必要、即行籌備以來、一切業已就緒、於本月十六日正式成立、開始郵遞、此後靖江信件、可從新港直達上海、不必再由澄錫班輪轉折、便可迅速遞通云、

上海 南市交通遮斷 獨子慘遭滅頂

【中央社滬訊】此次法租界當局、因法商電車公司電工風潮事件、突然將毗連南市各處業經開放之鐵門、重行關閉、致南區交通悉遭遮斷、市民進出、均須繞道黃浦江、甬籍靑年吳運生、年僅卅二歲、供職於法租界新開河久興里協和糖行、其父現在北平任職、爲一獨養子、於本月十九日因須赴南市繳付房賃、徒以交通被阻、故改由浦江搭乘渡船、不達中途失事、致遭滅頂之慘、據悉吳之屍體、已在海軍碼頭附近浮起、乃經人報告吳之家屬、經認明屬實、一慟幾絕、亦云慘矣、

金壇 米價狂漲不已 囚犯改食饅頭

【中央社金壇訊】金壇近半月來、米價狂漲不已、明盤每石爲四十八元、暗盤已達五十四元、各米店門市售米、限定每人以二升至三升爲止、多則被拒、生活之高、無形中又遞增兩成、縣署看守所羈押之囚犯、因食米無從購買、自即日起、一律改食麵點、每名每日兩餐、每餐以饅頭一斤爲限、

吳縣 省會警局 調查危屋

【蘇州訊】省會警察局長劉雲舫、以城廂內外危險房屋殊多、如一旦傾圮、則危害甚巨、且轉瞬初秋將屆、風風雨雨、危屋更易坍傾、爲防患未然計、故特令各署調查、以便函請省會建設工程處、早日修理而免危險云、

懷寧 柘間鄉發現蝗蝻 縣公署責區撲滅

【中央社安慶訊】懷寧縣柘間鄉地面、因氣候過於亢旱、近日突有蝗蝻發現、縣知事馬雲騰據報後、業已令飭第一區朱朗齋、前往切實調查、以免蔓延、而謀撲滅、

新聞！ 濟寧天空 發現三個太陽

【本報濟寧訊】本縣七月十九日下午六時五十五分、天空中忽發現三個太陽、一在西南、一在正西、一在西北、列鼎足式、一時轟動、萬人仰望、均稱爲奇觀、至七時四十分許始隱滅、是何預兆、特誌諸報端、以貢天文學家參考云、

五淋白濁 一盒斷根

利比兒 リベール

淋病雖兇險不足爲憂 本劑之偉効可由上圖證實之

淋病何以難治、因已成慢性的淋菌、既竄入後部尿道而以粘膜爲堅壘、日益侵入於深處故也。而且副睪丸炎、膀胱炎等可怕的淋毒性變症層見叠出、而使治療更陷困難境地病情至此、則非電療法、洗滌法、注射法等尋常療法所能收効。如爲誇大宣傳所欺、而誤服劣藥則危險極矣

惟有靈藥「特製利比兒」對於新舊淋病、均奏効著顯、向有淋藥望塵莫及、即服藥之後藥質迅速透膜（腸粘膜）浸入體內僅以五六小時、而藥力發現、排出藍色尿液、尿內藥質滲透尿道粘膜進攻淋菌巢穴、使之殲滅永遠不能復發至於腸胃障害等不良反應絕對無有、誠爲使用安全奏効迅速之治淋聖藥也。

●各埠大藥房均有出售

經理 東亞公司南京支店 南京中山路九二號
總發行所 竹村製藥處 大阪市東區南久太郎町二

常州徐達行兄鑒 久別殊念 弟現在渝中一路蔭廬六號乞示近況爲荷 孫伯韜啓 B 1318

公共行 經理南京蒸溜水 夏令飲服最合衛生每瓶五加侖售洋三元外押瓶一元如蒙賜顧無任歡迎 電話二三〇七七 總行址鼓樓東695 A

李眼科醫院 研究全療法新穎

院址中華路內橋（靑年會對面）

遺失證章聲明 茲遺失海軍部勤務證章（三十九號）一枚特此登報聲明作廢 濮良才啓 B 1331

遺失聲明 茲因公遺失南京特別市政府財政局稅警隊第二四零號符號及零零八六號市民證計二件除另請補發外特登報聲明作廢 祝標啓 B 1328

遺失聲明 敝人在軍事委員會充當司機助手領有管理一科發給服字第七十號服務證一紙不慎遺失除呈請補發外特此登報聲明作廢 魏正谷啓 B 1327

遺失聲明 鄙人於本月十八日住奇望街靜安公寓將本人私章一枚江寧指導部六月份三百元薪領遺失特此登報聲明作廢 張秉鈞啓 B 1322

中華民國二十九年七月二十四日 （星期三） 南京新報 （日刊） （第七一四號） （第二張第二版）

從歐洲局勢說到和平運動

張胥

自從德蘇互不侵犯條約簽訂以後，歐洲便掀起了人類史上慘酷的一頁，德意志以迅雷不及掩耳之戰術，突破了荷比，更佔領了世界名都的巴黎，終使法國屈服求和，訂盟城下，而英法的聯繫，亦因時勢的變幻，終於支離破碎了，在這種戰爭以及偉大的成果，我們固不能不佩服日耳曼民族之英勇優秀，亦全世界以優勝劣敗之天演公例，但是我們回溯歐戰的背景，約有下列兩點可言，

㈠遠因於凡爾賽條約，我們都知道上次世界大戰，並不是德國的兵備不足，以及擋不住協約國軍事的壓迫，實因國內的政體變更，而出諸和平之道，可是協約國的主幹們——英法——看差了，在凡爾賽議和的當天，重重束縛，層層箝制，幾乎使德意志喘不過氣來，但以民族之優秀以及沉毅刻苦的精神，終於在二十年後的今天，戰勝了協約國，不但回復了過去的光榮，並且為戰爭史上創一新紀元，這是何等的偉大，可是我們探究這種戰爭的造因，實在是西方功利主義的惡果，假使當時的英法本乎東方的王道主義，稍予德國以優容之地，不演其剛心毒險的勾當，何至循環報復，而貽今日之差，所謂惡因惡果，英法自諸，

㈡近因於德蘇聯盟，德蘇的主義，向處於絕對相反的地位，何以能攜手而締結盟約的呢，則又是英法所造成，大家都知道英法是資本主義的國家，蘇俄是共產主義的國家，形同水火，刻不相容，然而英法自己本身，又不願與蘇俄為明顯的直接摩擦，於是本其外交的狡猾手段，陽助德國的防共主張，而陰則與蘇俄信使往還，以為牽制德國之計，豈知司馬之心、久而益著，迫乎聯盟成立、歐戰以興，終至法京陷落、英島陷危，語云「天作孽、猶可違，自作孽，不可活」證諸英法，信非虛語，

綜上所述，我們對於英法過去的事跡得到有兩個信念，一是功利主義的不可恃，二是陰謀詭計的終歸失敗，現在歐洲局勢，除了英國尚在掙扎頑抗以外，因為法國的停戰求和，漸現了清明的曙光，但是我們的中國呢，重慶政權為維持個人權位勢祿計，還在焦土抗戰，作依賴英法的迷夢，此等殘民以逞的勾當，實在令人髮指，有及汝偕亡之感，所幸我們的汪主席憂時謀國，挺身而出，倡導和平，以其友邦日本真誠合作，進而謀東亞新秩序之建設，以樹百年和平之大計，此不獨為兩國之榮，抑亦為世界之幸，雖然，和平運動，責重事艱，如何斬致全面和平，如何消滅蔣共殘餘勢力，此則我人所應相與策勵者也，抑有進者，中日和平之倡導者，首為近衛公爵，今者東山再起，出長閣揆，肩負重任，深信必能本此精神，領袖群倫，逐步前進，為東亞創一新紀元，我們尤願在汪主席領導之下，與日本融洽無間，盡其對東亞所應盡之義務，以達到亞洲為東亞人亞洲之目的，願共勉旃，

撲滅反動份子和收回租界

中國大民會昨晚播講

諸位，自從國民政府改組還都以後，全國上下，正在齊心一致，努力向『和平反共建國』的光明前途邁進，而許多反動份子，都躲在上海租界裏，造謠，暗殺，無惡不作，凡是可以破壞國府或是阻礙和平運動的，他們是無所不用其極，

本月一日，國民政府因為這一班「國家蟊賊，民族敗類、潛身上海租界，獻媚獨夫、賣身共匪，為其鷹犬，施其鬼蜮，或假藉第三國人名義、經營報館，終日造謠，煽動破壞，或組織公司，以逞兇殺人為職業，和平反共建國之有力份子，屢被狙害，賚志畢命……其他種種危害人民貽害國家之罪狀，更復罄竹難書」，於是下令通緝，計有蔣伯誠與閔先等「窮兇極惡罪狀顯著」的匪徒八十三名，「着軍警機關一體通緝，嚴法懲治，以懲兇頑」，

這一批罪犯，份子固然複雜，而其同為危害國家民族阻礙和平運動進展的罪狀則是一樣的，自從通緝令下後，有的是畏罪潛逃，有的束手被擒，而最荒謬絕倫的，乃是上海租界「抗日」報紙所傳出的謠言，說是「工部局負責方面聲稱，對於國民政府下令通緝之人犯，將予以特別保護」云云，

其實這班匪徒，他們共同的錯誤點，都是誤信了「抗戰到底最後勝利」的謬論，其中甘心附逆，甘心危害國家民族阻礙和平運動進展的固然很多，但是迫於一時的利誘威逼，而盲從附和的或者也不能說沒有，最近在上海租界被國民政府警政部逮捕押解到南京來的五個人犯，他們經過數度輸導感化，他們也深深地覺悟了「抗戰」前途的渺茫暗淡，非速謀和平，不足以挽救國家民族，在他們各人的「自述書」裏，更可以看到他們是怎樣地懺悔，怎樣地傾向於和平運動了，

至於上海租界工部局將特別保護國民政府下令通緝之人犯，這一層我們還祇能當它是上海租界「抗日」報紙虛造的一種謠言，早已經國民政府宣傳部林部長加以駁斥過，中國政府在自己本國的領土執行通緝罪犯的法令，這是中國政府正當的自由的職權，決不能容許第三者出來橫斷阻撓的，租界原本是中國的領土，中國政府收回租界一事，它的實現不過是時日問題，工部局官員苟稍具理智，決不會在這局勢嚴重的時期，胡亂的向合法的中國政府挑釁的，要是上海租界當局果真有這種「保護人犯」的舉動，那麼更足證明上海租界當局確實和這班反動份子勾通連結了，為了國家民族的生存，為了和平建國運動的推進，凡是一切危害政府人民阻礙和平進展的反動份子，都是我們國家民族的敵人，我們應當幫助政府，對於這班罪犯，給以無情的粉碎和撲滅，

而租界呢，它更是一切破壞東亞和平的策動地，縱容恐怖份子，施行不法行為，租界一日不收回，和平運動就一日被它阻梗，為了國家領土的完整，為了國家主權的獨立，為了打破黑暗恐怖的氣圍，收回租界已是刻不容緩的事實了，我們更應當一致要求政府，對於收回租界運動，促進其早日實現，

瓶口大 易取漿

黑人髮漿

不是普通品質

無膠質 有黏性 無油質 有光亮

一瓶可用數月

各處均售

南京代理建康路二十號寧記號

事實證明有口皆碑

最新治淋化學治療劑 首滅濁

專治淋病及一切鏈球菌所釀成之疾病功效準確保證斷根

美國雅培藥廠出品

新民大藥房經銷 太平路一五五號

本京藥房均有出售

A 623

世界情勢與「東亞民族之自覺」（二）

張德欽

三 戰事的檢討

在戰事發動時，成敗利鈍，誠難逆料，但就資源方面言，英法擁有廣大的殖民地，自然遠勝於德國，並且在國際宣傳方面，英法以和平為煙幕，因此獲得一部份國家的同情，再就普通常識論，一般人都具有深刻的成見，認為英法集團，決能獲得最後的勝利，可是事出意外，英法聯軍，一戰敗於挪威，再戰敗於荷比，最後連法蘭西的本土，也大部份落於德國之手，巴黎的淪陷，義國的參戰後，不得不單獨向德義求和，現在德國正用閃電戰術向英倫本土進攻，勝敗的局面，大體上早已決定，德國煊赫的戰績，固是欽佩，英法的一敗塗地，似亦出於意料之外，然天下事，決非偶然，自有其原因存在，現在把英法失敗的原因，再作一個簡單的檢討，

㈠民族的分析，英帝國的基礎，完全是建築在反自然的非王道的立場上，撒克遜民族人口僅三千萬，而統治全世界大部份土地，其組織細胞當然很復雜，印度人也有、緬甸人也有，非洲人也有、他們都是被征服者，在英國國運昌隆的時代，當然大家懾服，可是在危急的時候，他們的離心力也特別強，反之德國之日耳曼民族，比較單純得多，因此意志也較統一，力量當亦集中，尤其在凡爾賽和約的反感中，格外來得團結奮發，

㈡疆域的比較 英法因為有廣大的殖民地，在國防上的應付，當然來得嚴重，退一步言，就是要維持殖民地與本土間之交通綫，已感覺到相當的困難，因之兵力上總不免於分散，德國因為領土的緊狹與完整，一切人力物力易於集中，運用上自亦便利得多，

㈢國民性的研究 英法自第一次大戰勝利後，一般的民性，不免踏上了驕奢淫佚的途徑，尤其法國人，秉性浪漫，恃着凡爾賽和約，認為可高枕無憂，祇求私生活的享樂，而忘卻了國家民族的前途，這一點，法總理雷諾也曾說過，這次法國的失敗，每個民眾都應負着一分責任，反之德意志在一九一八年以後，個個人隨時隨地抱着臥薪嘗胆生聚教訓的精神，埋頭苦幹，彼此對照，則今日之結局自非偶然，

㈣策略的新舊 英法陣綫，忽略了現代的環境，在戰略上還是抱着傳統的大海軍主義，和經濟封鎖政策，洋洋得意，自信有恃無恐，可是結果被德國的閃電戰術粉碎了一切迷夢，

㈤軍備的優劣 從陸軍方面言，無論質與量，德國均佔優勢，從海軍方面言，英法陣綫似較德國堅硬，可是德國的潛艇策略，加以大量空軍的協助，使英法海軍無從發揮其威力，從空軍方面言，英法聯合的實力，僅足與德國相抵，而質的方面，德勝英法，加以傘兵的神秘戰略，噴火坦克軍的秘密武器，當然使英法手足無所措了，

㈥士氣的盛衰 英法士氣遠不及德國的旺盛，這是事實，在比利時戰役中，英法的將校也承認德國軍隊的勇猛無比，反之從俘虜的數量上看，被俘虜的英法軍隊，動輒以數千累萬計，這一點便反映出英法軍隊的毫無鬥志，

㈦步調的整亂 德國最初是單獨作戰，其步調當然是整齊統一，反之英法則同床異夢，彼此都想減少自己的犧牲，保全自己的實力，英國遠征軍初到法國時，處處表示逡巡不前，法國報紙以諷刺口吻質問過他們「喂，朋友，你們期待些什麼」，所以作戰時，已留着幾許痕跡，

四 今後的演變

自從法國單獨向德國講和後，只剩英國單獨作戰，同時義大利也開始向英國進攻，雙方勝敗之數，似早決定，同時加速英帝國之崩潰，還有下列的幾個因素，

㈠土耳其共英法的同盟國，可是最近土耳其的態度，已日趨曖昧，事實上已無協助英國作戰的勇氣，

㈡巴爾幹半島原是歐洲的火藥庫，其關係本很複雜，可是最近却潛遭軍神，終於西綫的結局，紛紛脫離了英法的懷抱，而投進了德義的輪心，最近羅馬尼亞南斯拉夫的轉變，便是個明證，

㈢英法的殖民地，也發生了騷動，印度獨立運動的澎湃，埃及不參戰的宣言，甚至本土的愛爾蘭也作同樣的聲明，凡此種種都是英帝國崩潰的朕兆，

㈣法蘭西本是英國的聯盟國，可是法國單獨和後，英法間又發生了摩擦，最近在敘利亞，竟發生了武裝衝突，化友為敵，也是給英國的一個重大打擊，

㈤美國好像是英法的與國，可是法蘭西戰敗求和後，翻過臉來竟把法國留美的艦艇扣留，當做戰債抵押品，對英國的援助，也只有口惠而實不至，甚至停止供給英國飛機，也是英國失望的一點，

五五憲草平議（續）

王羽中

在國民經濟上要補救「寡和不均」，必須兼顧生產及分配兩方面，這是與歐美社會不同，要顧及生產與分配的均足，祇有採用以民生主義為基礎的經濟制度，

民生主義的經濟制度，參閱汪主席發表的民生主義與經濟建設，是採計劃經濟政策，計劃經濟政策，就是有計劃的生產與分配，與統制經濟不同，統制經濟是資本主義的產物，以少數人資本力量，實施統制，以求其少數之利益為目的，計劃經濟則以民主勢力為基礎，以國家力量為通盤打算，以謀整個國家及全體國民之利益為目的，在全體利益範圍之內，始有個體經濟之自由，在全體範圍之外，則不見有個體經濟自由之存在，所謂經濟的全體為國家，非為個人，在計劃經濟政策下，乃以工業建設為骨幹，使中國成為工業化，實施計劃經濟的時候，私人資本之發達，應與國家資本之發達，應有適當之調節，此其一，農村經濟，與都市經濟，應有適當之調節，此其二，民族資本之發展與外資之利用，也要有適當之調節，此其三，由於這三個原則，中日經濟合作，也必須與計劃經濟配合得宜，這是很緊要的理由，

憲草第一百十六條規定「中國經濟制度，以民生主義為基礎，以謀國民生計之均足」，是很合理的，其他如土地制度，勞資合作，文字上尚無瑕疵，在法理上，應重新闡明解釋，關於提倡工業化一點，應有明晰之規定，利用外資，則不必諱明，但必須顧到維護國家獨立自由，及不妨礙國民經濟為要策，對於稅賦的徵收，更宜參的國民政府政綱第九條，「整理稅制，減輕人民之負擔，復興農村，撫綏流亡，使共各安生理」，（未完）

中國知識階級對日態度之研究（五）

加田哲二著　楊衍瑞譯

初期之國民黨運動，係由孫文起草，固不待言，其中內容，當然係依三民主義，惟彼時之三民主義，與現代之三民主義稍異，現代所引之三民主義，為後半期之產出物，在此三民主義中，何者最可重視乎，即一九一一年之辛亥革命是也，由是年起而至一九二六年之間，其間最大之思想，為三民主義中之民族主義的要求，此民族主義之運動，在孫文之末期，已有非常之變革，是蓋因彼孫文對於一九一七年之俄國革命，將有非常之關心故也，孫文對於列寧之革命成功，已大張驚異之目，革命成功之日，又特意致祝電於莫斯科，其動心也可知矣，因此彼之態度，遂肅來非常之大變化，僅就孫文之用心言之，其初期之思想，軌定所謂興漢滅滿之宗旨，迨至中期，遂一變而為民主共和之思想，當實現此民主共和主義時，其所恃之資金與人，即係華僑，學生，與國內之商人等，至於實現革命之方法，則為利用秘密結社，即係利用三合會或哥老會之秘密結社，並思與軍閥相提攜云，辛亥革命，即係由此方法而成立，但此運動，卒因以袁世凱為中心之北洋軍閥等故進行之運動，非常遲滯，至於能形成革命軍，而將國民黨之勢力，置於大眾之上，命人非常注目者，即一九一七年起，至一九二〇年止之所謂世界變革期也，彼孫文之所考慮者，即在以黨之勢力，置諸大眾之上，並注目於勞働大眾及貧農，由此一點而觀，是欲以國民黨為大眾之黨，而其間多半係模仿蘇聯革命之方法與性質也，彼孫文對於共產主義，究有何程度之理解乎，實有諸多宜討論之問題也，例如彼在三民主義中，雖有馬克斯之種種議論，然彼之認識，初不若是之深，例如當論馬克斯之時，曾引用亞美利加學者威力姆斯著作之語，對馬克斯主義，為極淺薄之批評是也，又對於三民主義中之民生主義與共產主義之係部分，亦頗欠明瞭，例如彼對於馬克斯主義之批評，謂人間在有史以前，曾過共產的生活，故此後亦當為共產的生活，民生主義，前進一步，即為共產主義，因而民生主義若窮極，即可與共產主義一致云云，此說頗為渺茫，不幸實際，然彼在實際上，蓋欲使彼之革命思想，為進一步之擴大與發展，故於運動上冀利用彼等共產主義，以張己黨之實力，因此遂有國民黨之改組，更進而為第一次之國共合作，自有此國共合作，與國民黨改組，不可不視為國民黨民族主義之轉變也，向來國民黨之民族主義，大致並不能充分理解帝國主義之本質，然而馬林來後，乃與岳賓會談，乘機使柏羅鏈顧問入廣東，遂發生排外運動與反英帝國主義之形態，此舉給與國民黨以運動上莫大之影響，且使國民黨得以養成軍界幹部之人材，即彼等勸蔣介石派遣黃埔學校之卒業軍官，東留學於蘇維埃，是其後蔣介石又在南京設立中央軍校，此與黃埔軍官學校之僅養成軍事人材者不全，除軍事外，並養成有政治意識之軍人也，當北伐之際，即以此等人材，使附屬於軍隊之政治部，為政治的宣傳，此事對於日後之影響，殊為重大，遂積極的將國民黨之思想，輸入於民衆之腦筋，共產黨遂亦得利用國民黨之名義，在民衆之間，造成相當之組織，以高揚中國之民族主義矣，

護眼須知

在事々都注重於明朗與俊敏的現代人，講求眼睛的健全及美麗，的確可以說係其生命線的，因此奉勸現代人、無論怎樣大家必得先要護自己雙眸、而且務須精確的曉得眼睛衛生法為緊要、據此見地就於所有眼病裏一般最易犯的結膜炎及角膜炎、大略述說於下

就於結膜炎（疫眼、移眼、血紋眼、沙眼、爛眼等）及角膜炎（花眼、星翳、翳眼、…眼等）

一、結膜炎 [illegible]

二、角膜炎 [illegible]

對結膜炎 老篤眼藥之效果 [illegible]

對角膜炎 老篤眼藥之效果 [illegible]

老篤眼藥

Eye-Lotion ROHTO

現代眼科藥之最高標準

老篤眼藥即日本眼科醫界之權威、井上德國醫學博士、鑒於國民眼科衛生之根據、曾經研究多年的結果、由治療及健眼法之兩方面着意、依着藥學博士中尾萬三先生的指導、嚴密的製出來的、總而言之本藥係儘力蒐集日本醫學及藥學兩界之精華、所以老篤眼藥可謂站在現代眼科藥之最高標準、而佔先的神藥

家庭藥之使命奏効為首

隨時輕爽的用着使眼病能設儘早治好、這就是合乎當做家庭用眼藥的第一使命的、老篤眼藥則就於優秀的斂收、防腐、殺菌消炎、鎮痛等作用、總之於眼病治療上、必要不可缺之諸般作用均是完全具備、所以不但可以省略用他種藥液洗眼的費事、而且從速奏治病功效那是一定的

決不刺戟眼睛（即不麻不痛）

如上所述老篤眼藥究竟是係於實現近代眼科藥之理想的、所以點眼時裏、絕無可厭的刺戟（即不麻不痛）、異個的覺著像醒悟似的異常快感、這為可以自誇的特色之一、不用說是在眼病治療上奏效、而且點用於運動之前後、或從事於讀書、記賬、裁縫等細緻的工作時、得能人的最良效果

適應症

結膜炎、結膜充血、眼瞼緣炎、角膜炎、學校眼炎

沙眼症、疲勞眼、角膜翳、麥粒腫、淚囊炎等

俗稱（火眼、疫眼、糜爛眼、移眼、血紋眼、花眼、星翳眼、凝眼、哈氣眼、雪昏眼、睫瘡眼、街傷眼、紅腫眼、乾燥眼等一切眼疾）

藥	價
小瓶	兩角
大瓶	三角
嬰孩包	五角
小兒用	兩角

大阪 山田安民藥房

總經理 東亞公司

南京 中山路九十二號

上海河南路 三九三號

(第二張第三版)　(第七一四號)　(日刊)　南京新報　(星期三)　中華民國二十九年七月二十四日

國際

第一期（每逢星期三出版）

歐洲戰局與蘇聯

匡吉

德國以閃電作聲擊破英法聯軍，使法屈伏，英國惴危。當德國正準備進攻英倫之際，世上忽流傳有種種謠言，其最使人驚異的，是蘇聯從此不對德國加以援助，並以獨自的立場，以制壓德國，如英蘇通商談判，又在進行之中，在波蘭的德蘇國境，蘇聯建築要塞，已處處表現出對德國的警戒了。

德蘇提攜，在希特勒和斯太林二人的心中，也沒有想到有永續性的吧！其具體的證據，希特勒會向賴修里赫（但澤議院的議長）說過：「我們和布爾希維克之間不同之點比共通之點較多，此後也許與蘇聯提攜，雖然與蘇聯共運命，但余若在西部達到目的時，即可轉換方向，攻擊蘇聯，這也是沒有妨礙的吧！」今日已經是希特勒達到所期目的之時，轉換方向，撕壞蘇德不侵犯條約，這個可能性是很大的了？

此次德蘇提攜，蘇聯收穫甚大，誠出乎斯太林之所料，不但占有波蘭的東半，並完成蘇聯在波羅的海三國的霸權，將德國勢力，完全逐退，這不能不說是德國最大的讓步了。數百年來，德國所確立的地盤，今一朝拱手讓予蘇聯，由此可以窺知當大戰勃發之時，希特勒的悲壯的決意了。

大戰勃發之時，蘇聯所估計的德國雖強，然也不能簡單的戰勝英法。故德蘇提攜成立之後，積極的援助德國，不料德國以閃電戰術，一舉而破馬奇諾防綫的一角，進據巴黎，力迫法國單獨議和，博得意外的勝利，今日蘇聯對德國改變方針，這也是事實上的使然。

蘇聯的最後目的，是世界革命，這個最後目的，是沒有改變的。不過所採取的手段，是時時刻刻的在變化，以應付目前的需要。假若你只注意到其所改變的手段，而斷定蘇聯改變了其最後的目的，那末，就錯估計了蘇聯了。蘇聯曾經宣稱過，不犯他國的一寸土地，反之，自己的土地，一尺也不讓給敵人。可是在一九三六年以後，他又宣稱在敵之領土內去打擊敵人，這就是變相承認侵略他國的領土了。如今日的侵犯波蘭的，占領芬蘭土地，獨霸波羅的海三國，就是很好的例子。在蘇聯看來，其所採取的手段，都是爲達到世界革命所採取不同的手段；並覺悟到最後必與資本主義國家一戰，因而繼續充實國防，如今年的大國防豫算，已達五百七十億盧布之巨。在敵人之領土，打擊敵人，換句話說，就是支配敵人之領土，在他國的領土內，堅強蘇聯國防的外壁，在這裏築起赤化世界的根據地，不外是蘇聯侵略的具體的表現。

蘇聯最後打擊的目標，是英、法、美帝國主義。爲欲擊破之，故不惜採取各種手段。一刻不忘利用各帝國主義間的矛盾對立，而企圖之援助德國，就是利用德國，打擊英、法的。又要知道一點，蘇聯是希望英、法、德一齊戰得精疲力竭，他最所願望的，是英、法、美之中，先打倒英、法，後去擊破還有發展之餘地的美國資本主義。爲欲打倒英、法，連美國也想利用之。如支持美國之太平洋政策，使其間接的抵當日本，又可以輸入美國的優秀製造品，而努力自己國家之國防強化。

蘇聯爲欲達到其所期目的，故不惜採取任何手段，已如上說，所以要確定明日蘇聯之所採取手段，是很困難的，在今日情勢之下，德國過於強盛，當然也非蘇聯衷心所希望的，所以在必要時，也可以肯定蘇聯不辭與英攜手，英，蘇的通商談判，簡直是可能的，因爲英國目前是不能抵抗蘇聯，法國又已經無力無能，反而德國成爲蘇聯的眼中釘了。

蘇聯對於此次歐戰，是希望長期化，英，法，德都同歸力竭，所以曾從恿過義大利不參加戰爭，這就是間接阻止德國的速戰速決計劃，並且當德國正戰勝法國趾高氣揚預備進攻英倫之時，忽又向巴爾幹近東進出，以牽制德國之進攻英倫，藉此延長戰爭時日，以便完成自己國防的充實，也使德國即或得到最後的勝利，也不能轉換方向而對蘇聯進攻了。

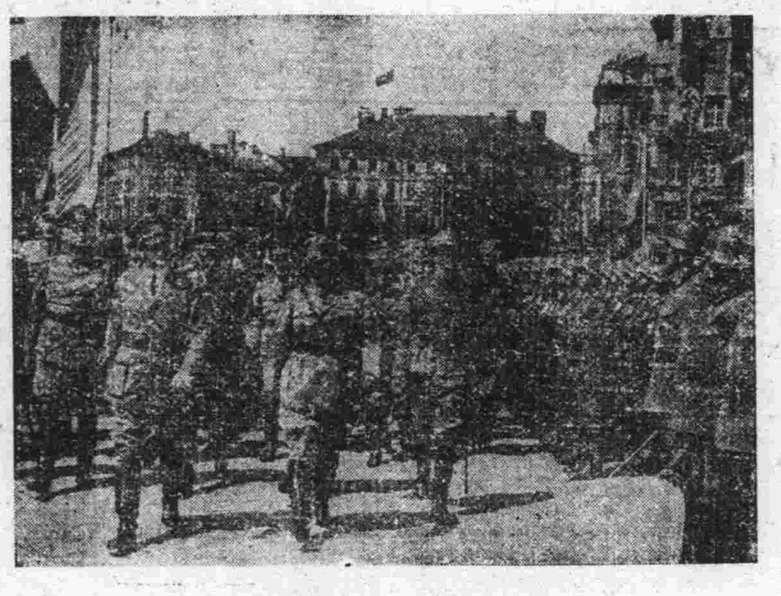

六月十八日，德義兩巨頭在慕尼黑舉行歷史上的會議，圖示兩巨頭在慕尼黑車站門前，檢閱儀仗兵之姿態

（得意忘形的斯太林）

可是德國也看透了蘇聯的存心，是很希望與英，法交涉和平，離間英，法已經成功，與法國單獨講和，使英國孤立。當迫法軍簽定城下之盟，即刻集中重兵，欲一舉而進攻英倫時，忽背後蘇聯進兵巴爾幹與近東，因巴爾幹是供給德國的倉庫，義大利的地中海的制霸，近東是義大利運出的熱望，所以德義不得不顧慮及之，而稍緩進攻英倫了。但今後英國是否能恃其優勢海軍而長期抗戰，當然是屬於另一問題。下次歐洲的戰爭，可以說是德國的進攻，蘇聯的防禦作戰了吧！

再來看蘇聯對於遠東的策略。事實擺在眼前，遠東可以爲蘇聯之敵的，只有日本，蘇聯是不希望和日本正面衝突，但也決不會和日本妥協的。爲要維持這個局面，除去利用中國之外，是沒有第二個辦法了。中日戰事發生，也可以說是斯太林的離間策略成功。積極援蔣，積極擴充蘇聯國防的外壁，使戰事延長，就是削弱日本的實力，同時也就是鞏固自己的國防。最近在遠東各地建設許多工業中心地，又添築鐵路，強化兵站綫，就可以知道蘇聯與日本終有戰事爆發的一日，爲牽制日本強德義計，在遠東一帶，集中重兵，並在海參威駐有強大的潛水艦隊，又援美國的太平洋政策，無非是牽制日本，使日本陷於中日長期戰事下，而無力再顧其他的策略。總之，蘇聯的最後目的，是世界革命，赤化世界，不分歐洲與東亞的。我們東亞人，宜速自醒，切勿爭奪目前的勝利，而削弱自己的實力，以利他人乘之以機，應互相提攜，打破功利之心，而完成眞正的以平等獨立互惠，實現大亞洲主義，遏止赤流氾濫於東亞！

※　※　※　※　※

英國新遠東政策

李之平

德國在歐洲大陸霸權的確立，其影響所及，不僅歐洲凡爾賽體系破壞無遺，新的秩序在建立之中。而且，會影響於維持遠東英國勢力的持續，這已經是必然來到的事實，決非任何大英帝國的政治家以明朗果斷的手腕所可挽回的浩劫。

大英帝國對於遠東一貫的方策，不僅在維持已獲的權益，而在企圖加強其政治的經濟的控制。假使僅在維持權益，姑且把人類的慾望是逐漸增高的原理不談，在開發殖民地中國的立場上講來，或者是其他列國的勢力的增強，或者是殖民地土著事業的發達，正同逆水行舟一樣，那是大英帝國整個遠東勢力崩潰的先聲。

因此，我曾在一篇文章裏說過，英美不承認國民政府，並不是他們既得權益的維持問題，而是因爲國民政府不再忍心繼續爲他們奴役，他們的權益不克續有進展的問題。

如今大英帝國改變遠東政策的英相之重大聲明，本月十八日是在下院發表了。在該聲明中，英相闡明一、承認安定東亞勢力之日本立場；二、因政治必要，不放棄九國公約原則，但中日全面和平實現時準備與中國政府作互尊之交涉。這在大英帝國方面講，是不是已經到了不得不採用壯士斷腕的政策，這是不是大英帝國再四斟酌的總得想保全帝國生命的藥劑之一種呢？我們如果即以此認爲英國遠東政策之完全趨於賢明化，會進而承認東亞應有其新秩序，這其間，也還相差有相當的路程。大英帝國永遠也不會忘記經營遠東的往日艱苦，大英帝國就不會輕易的將遠東權益棄如敝屣。這祇能說明，狡猾的英國又在遠東政策上施展其以退爲進的含有術數的方式吧了？

以反德健將著名的邱吉爾首相，在當前德義準備進攻英國本土三島之時，在法國已經獨自與德國講和，英國已經失去前後之時，邱吉爾最得意理想中的辦法，煽惑美國同他駢肩作戰，可是，無論邱吉爾怎樣神算，是以任何利益都願意轉讓一部份的條件，也不會獲得美國底允許參戰的。第一次世界大戰美國所以參戰的原因，英國是知道的，如今情勢，可不比當日。美國國內孤立派政策在國內很得一般人的贊同，同時共和與民主兩大黨的總統爭選，都足以說明英國這一次已註定破除多少年來的慣例，要獨力在戰場上作戰了。

於是，英蘇談判開始的消息，又傳播於世界。英國又想利用遲早在歐洲必然會與德國衝突的俄國開始交涉，企圖威脅俄國認識德國確立霸權，俄國在目前的生存。可是用當前時機，取得打通地中海的海道，他無意於對外戰爭，史太林很知道假使戰爭一發，他會像沙皇一樣，立即傾倒下台，同時俄國的軍力也還不像在新聞上吹的那麼像樣。

邱吉爾怎麼辦呢？這時，日本鑒於當前國內與國外情勢，爲適應此種局勢，而新黨運動，定上了具體階段，近衛公出任內閣，今後日本力量必益加努力統一，而其對外方策，又無一點不與英德兩國目前的戰爭有關，因此，英國在封鎖滇緬交通之後，認爲表示猶有不足，而不得不在近衛公組閣之際，再來一重大討論國策之時，國策會議曾確立日本以建設東亞新秩序爲軸心的對德義英蘇等國關係的處理方策。目前，邱吉爾對於德義兩國尚感到頭痛，他自然不希望在遠東舉足輕重的日本加入德義的一面，而有易如反掌的摧殘英國在遠東的各權益底據點的。因此，這重大聲明是出於當前國際情勢的壓力，而不是出於理解，已經是明顯的了。

這一種方式也還另含著意味。就中國重慶方面講，蔣介石是始終在英國支持之下，對日本作無底抗戰。在滇緬交通爲日英協定所隔絕之今日，英國似乎也已失去指揮蔣介石的靈活，這重大聲明便是指誘蔣介石，投奔美國或投向蘇聯。並且，英國在決定此新政策之時，曾與美蘇兩國進行協議，這無異是早替蔣介石安排吹噓。

英國一方面將支持抗戰的職責交付於美國或蘇聯，一方面就以從旁協助維持英國在遠東權益作爲對等條件，唯其如是，英國才可以不再爲日本視爲支持抗戰的主人，好讓日本在對德義關係不再遠爲決定對策，英國就專力在對德義戰爭上發揮全力。於是，英國在東方覓得了替他負看守責任的使僕。

日美，日蘇關係的改善，逐漸是有利於日本建立東亞新秩序。一些新的秩序，在英國邱吉爾的眼中，使得英國不再能够奴役中國，也實在與德國在歐洲建立霸權，同予大英帝國的威脅。大英帝國如今自身：確保也還成問題，事實上不克予日本以致命的打擊。但是，他也得使日本在建設的程度上受有阻礙，不能立刻就告成就，好讓英國有時間再來看歐洲情勢再決定新的政策。因此，英相、重大聲明，並不是英國遠東政策在基礎上有什麼變動，不過原有政策實施於另一種方式而已。

對於蔣介石的領導權，英美在戰前就已經互爭消長。美國於接受領導權之今日，對於日本還在建設東亞新秩序的任務上，自然是一個大的刺激。美國對歐戰孤立是註定了的，日美關係的緊張會使日本無暇急於摧殘英國遠東權益。

就蘇聯方面而說，蘇聯正在利用一切情勢，擴增勢力，蔣介石投奔過去，自然爲蘇聯所樂聞。日蘇關係的緊張，同樣減輕日本所可施與英國底壓力。同時拿經營中國來做一份禮物，取得蘇聯不再在印度煽動獨立，在大英帝國方面講，也還有其對等之價值。

這樣，英國解脫了對於蔣介石的約束了。於日本建設東亞新秩序上，阻礙也還是沒有盡除。

因此，我認爲大英帝國首相邱吉爾本月十八日的聲明，對於一貫的遠東政策，並沒有變更。這原因是聲明的出發點，不是基於對於東亞局勢有什麼新的認識，而是基於一種術數，貫徹本旨的另一種方式的採用而已。

專配 洋松大料
本行新到大批洋松材料不論大小尺碼一律照配
經售上等三夾板
遠東木行　太平路黨公巷十號　電話：二二六一一　A666

天興記無線電行　原址復業
批售歐美最新式無線電收音機及各名廠無線電應用材料書籍雜誌
聘有專門技師負責修理各種無線電機公共放大器　精修
地址建康路三一四號（華興銀行東首）　A632

新都無線電行
經售上等長短波收音機
精製公共演講擴大機
專修歐美收音機及擴大器
修理後負責包用五月
A575　地址中山路國府路三號

義合東磚瓦
製造廠｜南京和平門外東門村三十六號
事務所｜南京中山中路保太街口電話二三二一六號電報掛號一○○○一號
宿舍｜南京金陵大學側潘家菜園三號電話二一○五○一三一
滬辦事處｜南京路哈同大樓三一八號接洽人周卿之電話一二七六四電報掛號二三四八號
A574

火
敝公司承保各種火險　如承惠顧無任歡迎
總公司：上海外灘十八號
南京：南英保泰保險公司　地址：珠江路一六○號
A609

二新池汽水盆堂
汽水盆浴　西式房間　洋磁澡盆　座位舒適　定價低廉
地址 中華路三山街口　A579

建康路中一五一號
大新綢緞公司
紗羅綢緞　毛派力司　高級西裝　女子服飾
B542

南京市洋服界首席
三江商行
洋服專家　高級西裝　結婚禮服　女子大衣　大批軍裝
地址建康路一○一號三山街口　A445

盛錫福
本年度最新鮑魚式
發行所建康路三山街
攸久歷史載譽全國　帽業專家　自設工廠出品超衆
A511

夫子廟
華美男女鞋室
本號係由上海大中原大香賓女鞋專家之聯號特在本京夫子廟分設營業最近上海最時式男女高貴名鞋各樣式美觀工料精良價取最平凡已購本號各鞋無不贊美樣式玲瓏歡迎各界參觀比較之
A513

天津 三聚鞋莊　中華路一八○號
本號出品新法製造時式名鞋男女新樣高等皮鞋
原料飛漲之際仍選最上材料
製造特加精良出品完備優等
貨高價實信譽久蒙賜顧贊許
A514

欲拍藝術照片請至
容豐照相館
四寸藝術照片特價壹元四角贈送八寸放大壹張
地址貢院東街二十七號　A703

慎記 錦明照相
擴充營業先行露佈
敝社服務本市攝影界，忠實悠久，深得各界贊許，爲擴充營業，以成全新陣容，設備時代新型，惠試定獲滿意
注意開幕日期
地址貢院東街六二號　A701

營業要目
大同照相館
自動轉機　弧光攝影　油彩放大　照相材料
中山路國府路口　電話二三一五六九　A510

擴充營業特大犧牲
王氏電光照相
注意開幕日期
地址白下路九十二號　A511

欲攝現代化藝術照片？
請駕臨試攝：定獲滿意
亞洲新都照相館
地址 太平路淮海路口 夫子廟龍門街口
A528

馬慶康特製
檸檬夾心餅　每磅一元二角
奶油威化餅　每包二角二分
冬瓜老婆餅　每只一角
A365　地址中華路一六五號　各南貨茶食店均有代售

夫子廟
太平村支店
新到眞正西湖藕粉
自製新楊梅乾　九製橄欖　玫瑰半梅　九製梅皮
蘇州蝦子醬油　玫瑰香糟乳腐
經理售 東山嚴大德堂 白沙枇杷膏

祥和南貨食品
夏令水果罐頭　官燕銀耳
三和罐頭醬菜　魚翅海參
玲玲各種果露　零躉批發！
橘汁汽水啤酒　均極歡迎！
中華路　A535

萃華罐頭食品支店
最新發明科學製造鮮脆兼有佐餐聖品
醬菜大王已經應市了
珠江路西口郵局北首　A537

夫子廟
小蘇州茶食糖果號
精製經售
茶豆香片　椒鹽香片　豬油菜餃
各地特產　啤酒汽水
蝦子鬆魚　透味燻魚　加辣牛肉
陝西醬菜　西湖純菜
A534

新開 吳宮飯店
各界旅客注意
房間優美　佈置新穎　附設浴室　膳食週到
器具整潔　花園別緻　清潔衛生　開幕伊始
飯堂富麗　空氣新鮮　茶房訓練　定價低廉
地址慧園街四號　電話二二九二四
A52

浙紹 六華春酒菜館
地址貢院東街
電話二二七四七號
A627

萬全福記酒菜館
本館正式復業　精製筵席餚饌　著名越產紹酒　喜慶宴會小酌
特聘高等名師　各地風味兼備　妙齡女侍招待　無不盡善盡美
地址夫子廟貢院東街　A664

北平 泰山飯店
正式復業　高街北平名師　掛爐烤鴨　精良細點　空氣流通
應時宴會　燒烤魚翅　房間清潔　坐位寬暢
本店便利顧客起見特設皮鞋部精工專製異式男女各樣皮鞋
地址 中山東路三二八號 太平路東首
A636

樂園飯店
本社專辦應時筵席　零折碗菜隨意便酌　蘇滬秀妹隨堂招待
改良和菜各省佳餚　早晨細點應有盡有　如蒙惠顧竭誠歡迎
地址朱雀路三百號另一街
A524

元記 別有天菜社
本社屋頂花園。各界宴會小酌。精製酒席佳餚。特聘蘇滬名妹。國歷六月十二
設備美麗雅緻。使君稱心滿意。無不悉心研究。招待尤爲週到。即行正式開放。
地址 夫子廟新姚家巷口　電話二二四三九號
A523

閩菜 双葉社
本社悉心考究　烹調閩浙雅菜　和菜一元可做　堂筵送出兩宜　溫柔誠懇招待　並售福建土產
搭進營業爲本　精製閩點各色　利便顧客來嘗　選請二九竊妹　佳味暢懷稱意　價錢比別便宜
重金禮聘名廚　筵席拾元起碼　客飯燸點均有　賜顧莫不歡迎
三樓宴會　酒席樓下　設備小吃　兩樓相宜
A668
中山路49福昌飯店隔鄰　電話二三一六四號

大東酒樓
本樓裝璜富麗房間雅緻特聘京滬名廚烹製精美餚饌早茶細點飽君口福并有窈窕少女隨堂慇懃侍奉用慰尊懷置身此間彷臨仙境允宜陶融沉醉也
酷暑凌人　胸懷鬱悶　欲解愁煩　請臨大東
冷飲冷食　消暑頤神　招待週到　包君滿意
地址 夫子廟貢院東街
A527

太平洋酒菜館
本號附設津川名菜　女子招待　空氣流通
咖啡　各種筵席　房間清潔　如蒙惠顧
彈子房　隨意便酌　坐位寬暢　特別歡迎
地址 夫子廟貢院東街　電話二一七四八
A531

福昌飯店
甲等房間每天日金十五円　乙等房間每天日金十二円
早茶日金一円五十錢　午餐日金二円五十錢　晚餐日金三円
電話22577（二樓）餐廳　電話23372（三樓）旅館　電話23373（五樓）餐廳
南京中山路五十七號
A538

大陸西餐館
牛肉莊
自製各種德式香腸火腿
選運青島黃牛肉各種食品一應俱全
中山路一一七號　電話二三○九三號
中山路二二九號　電話二二一五九號

新開 新上海飯店
本店適應現代潮流增進各界口福起見
新建樓房開設京錫菜館特聘名廚悉心
研究烹調得宜精製高尚筵席早晨茶點
敎請名妹慇懃招待承蒙賜顧無任歡迎
地址 中山東路土街口東
A180

論寫稿

乾

寫稿與寫文章不同，文章的責任是自己負，而寫稿的責任，每每應當推到「稿費」身上去。「文章窮而後工」，已經夠幽默了；自古文人想要「求知己」「溫卷」等等，於是文章便「工」起來，句句求其雕琢，字字皆須推敲，搭起一座象牙塔來。而今書賈們收買文章，竟論字給錢，文章成了「窮而後多」，以至使人每歎「大品文」多得了不得，動輒萬言，我雖不常看這些東西，但對其精神是欽仰得很的。

朋友常勸我寫論文，並告訴我作論文是寫稿人的唯一便宜生意；只要你平日肯搜集一下報紙雜誌的材料，分類而歸納之，等到一有問題發生，你便把材料取出，將原文離一下婚，然後再替他們結一下婚，於是一篇論文便可以馬上成功。如果能將統計圖表，多多抄上幾個，更能佔上相當字數，如此論文，一篇至少可以萬言。至於內容，加上你自己一些意見，固然很好，便是不加意見，亦已頗爲可觀。

如果你將材料收集得完全的話，那麼對一個問題，你可分作多少方面去看，於是你便可寫成多少篇論文，如現在的糧食問題吧，你便可以分成；政治，經濟，宗教，教育，法律，文學，藝術等等多方面，於是你可以寫出政治與糧食，經濟與糧食，……不一而足。

我曾親眼看見朋友寫過這樣的鉅作，稿費一回便是八九十元，自己也便想把文章「多」一下了，先得點稿費化化是真的，但總是失敗了。沒有意見的時候，根本不想寫文章，等到有些意見想要發表一下時，隨手抓筆便寫，一二千字，其意已盡。如果叫我去東翻西找，再叫我南抄北剪，那就連自己的一點意見也消磨沒了。我當然自己志向不堅，所思无大，自是寫論文的致命傷之一；所以有人要寫一部二十四史的社會制度，自定須成二千四百萬言，並且說自定雖多，而如能寫得二百四十萬言足矣。此所謂「法乎其上僅得其中」者也。而我每「法乎其中」，「僅得其下」了。不能「法乎其上」，更宜乎「僅得其下」了。於是我感覺能寫論文的人是很可欽仰的。胡適之勸人爲學當學蜜蜂，不當學螞蟻；蜜蜂採得百花，便能釀成蜜糖，而螞蟻搬來搬去，結果還是自己吃掉了。我想寫論文的人，總是向着蜜蜂去學的，雖「法乎其上，僅得其中」，沒有成蜜蜂，却也還高於螞蟻，假使成了喜鵲者流，它祇能從樹上摘下許多極枝，自己運用一些小力量，拚拚湊湊地搭成一個窠，以解決自己的生活問題，這當然也是本領。而寫小品文之類者，力學蜜蜂，或者學得差不多，但是達到的却不開花的春天，就要變成「畫虎不成反類犬」了。所以寫小品文的人，不見得會多麼聰明；最低限度，大部的稿費，是常留給寫論文的人去得的。

十二點

延祚

「知了」吵得人不耐煩，黃狗伸着舌頭躲在屋簷下喘氣，柏油澆成的馬路，受着太陽的薰蒸也軟化了。街頭上也許像午夜般的冷靜，偶然有一兩輛撐着棚子的人力車徘徊着。啊！好熱的天。

坐在辦公廳裏的公務人員，雖然有電扇不住的吹着，可是抓起筆來寫公事，有時時記掛手表上的指針，有時也對着沾滿了汗珠的膀子發楞，想盼望着「十二點」的降臨——回家，吃飯，睡覺……。

人力車聚集在各機關的門口，等待他們的顧客，一聲聲有氣無力的鈴響了以後，開始活動了，黑牌的自備汽車在軟化的柏油路上急駛着，嘩嘩的響，路面上留下了許多不同的橡皮輪子的痕印撐着棚子的人力車，裏面坐着胖的瘦的男的女的戴着黑眼鏡的不同樣的人，手裏揮着扇子，車夫好像有意爲難似的，一步一步慢慢的跛着，小職員們戴着草帽，或是打着一把開了天窗的破傘，在人行道上走着，啊！脚底下像踏着火盆，發燒呢！

無綫電播音機裏，很流利的北京話報告着：——「現在報告正午十二點，請各位聽衆把鐘對一對」。

「叮……」。

「現在正十二點！現在正十二點！」

啊！好熱的天。

靜

汪野綠

我不是跳躍在都會王國中的驕子，愛靜成了我的個性。

我憎惡擾嚷，像憎惡着雜塔的醜惡一樣，如果說擾嚷是一個絮絮不休的中年婦人，那麼「幽靜」便是一個溫存嫻淑的少女了。「靜」淒實是人世間最寶貴可愛的了，在靜的氣氛裏，嗅不出一絲興奮刺激的味兒，浮泛在眼前的，全是些幽麗，甜美，聖潔，芬芳……靜像一朵潔白的李花，沒有罪惡的引誘，沒有瘋狂的歡樂，沒有血腥的醜惡……

在清晨，獨個兒的踱到小河邊，坐在柳蔭的草地上，凝視着新生的太陽，含羞的輕吻着碧綠的水面，微風吹拂起紗一般的皺紋，這時四周沒有那喧嚷的人聲，笑聲，和瘋狂的吶喊聲，周圍的幽美，恬靜，會使你懷疑起超脫了這紛擾的人世，到了另一個溫馨的國度裏，你的平靜的心湖裏，湧不出一朵浪花似的一片哀愁，浮泛不出一絲過去的刺激，失意，創傷，這時你會想起了一個遠方的故事，（在四月的季節裏，園裏的薔薇花開啦，像捧一束盛放着的，插在佛前的長頸瓶裏）和一個童年時代的佳話，（在一個中秋節的晚上，和鄰家的一個小姑娘，偷偷的躲在大樹底下在快慰的吃着那團圓的月餅和石榴，）……靜是苦痛時安慰的藥片，是疲乏時的解語花。

在月夜，孤獨的一個人，坐在園裏的石凳上，讓夜風輕拂着臉，頭髮，衣襟，舉起頭，呆望着銀色的天幕上，星子對月兒蜜語，這時園裏的四週，沒有蛙和秋虫的叫聲，也沒有陽牆的流浪者的三弦音，和歌聲，這時你會忘記白晝苦痛的工作，和沉重的跋涉，你的心幕上，會浮現出一個慈愛的母親的影子，和一個家鄉裏溫存的姑娘，

「靜」是偉大的，是上帝遺留給我們人類的一首精粹的詩，在靜的氣氛裏，會醫治將你的創傷，破碎了你的煩惱，悲哀……

我不是跳躍在都會王國中的驕子，愛靜成了我的個性。

二 有眼不識泰山

那胖子見了李公公出獄，心中還有不捨之情，也用祝賀的口氣說：「你們公館的人，有人打通關節，三月判期，三天都未坐滿就出去了，祝福你轉見興隆」。

李公公也很感激他，與他道謝，並與其餘的難友們告別，最後他踏出了拘禁室的門口方問胖子道：「老兄！高姓尊名？」

胖子帶愁發呆的，似乎有些難捨而又祝福的說：「李老五」。

李公公聽了，大吃一驚：「你叫李老五，我先前也叫李老五啊！」

「同姓又同名，眞是難得。」胖子也興奮的說。

「同名同姓又同難同窗（鐵窗）更是難得。」李公公說時笑了，又與李老五拉手，握得緊緊的，還捨不得離開室門。

「各自去吧，你還想進去坐三月嗎？」那守衛的兵叫道。

「走了，大家再會吧。」李公公忍淚的與衆人言別，就捨棄那胖子李老五的胖手。

他出了拘禁室，又出了公安局的大門，就向五台山的坡上走去，在一天一夜未見着天外光景，過着這春色宜人的氣候，精神倒也清爽，他順脚走進五台山公園，這公園是戴院長的私園，建築來是紀念他的老太太的，取名「孝園」，園雖不大，花木是很多的，樓台亭閣，佈置非常適宜，還有幾種花木，是第一公園，五洲公園都不會看見的。

李公公在這公園，整整坐了三個鐘頭，思前想後，總想不出是什麼道理而得以開釋了，因此疑惑不敢回白公館去，但是又想不到一個安身之所，最後他決定去寄住在一個平時愛一同喝酒的朋友——何老頭子家中，何老頭子是在鄭府巷二十四號，他拿着衣被包裹去了。（一二一）

奴面不如花面好

芡蓀

在詞人擠擠的宋代，易安居士李清照，洵不愧爲一位極負盛名的女詞人。那時，根本沒有甚麼叫作男女平權的思想。女性，可說素以得能靠着自己的花容玉貌，博得男子的歡心以爲榮。諺所謂的「女爲悅己者容」這一見解，常在支配着當年的大衆之頭腦。易安的「減字木蘭花」，吟得更露骨：

「賣花擔上，買得一枝春欲放，淚點輕勻，猶帶彤霞曉露痕。怕郎猜道，奴面不如花面好；雲鬢斜簪，徒要教郎比並看。」

此一詞中所吟着的人與花的爭妍鬥豔情境，若以現代的眼光看來，怕將譏斥風流的易安徒祇爲一「玩物自居，須瓶自況」的女性罷，雖然她的才華蓋世？

可是，由於愛之觀點上論來，女人確爲男子而生的，男子亦係實爲女人而活的；不管爲男爲女，總以務能獲取對方的「永」而且「專」的愛，方算極盡情愛之能事。是的，少男少女，互慕相悅，綠綠麟麟，兩情溶洽，似乳入水。在猛烈的愛之火焰前，在靈肉會合男女化作一體的當兒，無復再有甚麼男女之分，貴賤之別，尤無所謂甚麼「玩物」和「花瓶」了。

易安，在她十八歲時，和一個大學生趙明誠結了婚。「新婚」是她一生最爲美滿的黃金之時代，由她詞裏可以見出：

「絳綃薄，冰肌瑩，雪膩酥香；笑語檀郎，今夜紗櫥枕簟涼。」（采桑子）

「繡幕芙蓉一笑開，斜偎寶鴨依香腮，眼波才動被人猜。」（浣溪紗）

上所引的兩闋，和前所引的「減字木蘭花」的全詞，都能深深的烘托出易安的那一種少女的情懷；辭句是何等的妖豔！而她老年的「武陵春」詞，有「物是人非事事休，欲語淚先流」，「只恐雙溪舴艋舟，載不動許多愁」，則又何等的淒涼！

我們的女詞人，確實的，一生是經過了火也似的情之戀的，更於悲涼的晚境裏，嘗足了冰也似的世之味的。活躍的生命，繁複的生活，在我國的詞壇上，便穩固的奠定了易安所坐的那第一把「女交椅」。

最後，讓我在她之「聲聲慢」詞內，再破析零碎的引用幾句來，藉以證明她之藝術的登峯造極：此詞開頭運用「尋尋，覓覓，冷冷，清清，悽悽，慘慘，戚戚」十四疊字，後面又用「梧桐更兼細雨，到黃昏點點滴滴」；這是「大珠小珠落玉盤」，辭既運用得淒涼無比，可算調復配製得巧妙之至，已是極盡藝術之能事了。

服補藥者

林江培

生活稍微優裕的中國人，多喜歡吃補藥。

吃補藥的要分兩種方式：舊式的和新式的。

舊式的吃補藥法，多半是老年人。他們所吃的對象不是人參湯，就是鹿茸，燕窩，白銀耳，哈士蟆，龜齡集這一類『頗有來歷』的東西，傳統的深信其卓效而無所猶預。

新式的吃補藥法，多半是年輕人與中年人。他們吃的對象是先打開報紙，雜誌刊物，詳細的讀那些售藥廣告，什麼唯他命，荷爾蒙，內分泌，生殖素，酵母，蛋白質的製劑用了種種漂亮的名目，加上醫學智識口吻的介紹同鼓吹，他們讀了又讀，看那家的廣告說得最好，登的篇幅最大，登的地方最普遍，他們的信仰心也更堅，跑到藥房去掏腰包的脚步也更快。

這兩種吃補藥的人維持了兩種龐大的營業；中藥房及西藥房。連帶的，也扶助了與此有關的產業界，而使許多人有了事幹，有了錢賺。

我們不能否認靠了大米同麵粉就能治病，人體的構造既這樣複雜與機微，所需要補給的物質又這樣多。但是營養方面的原理，確有多數人是每天違背着的。等到體力上發現了缺陷，假如口袋裏還有贓餘的法幣，的確最捨得去買補藥了。

吃補藥的人最忌諱旁人說他吃沒有效力，他一定找出那些廣告，指給反對者看，然後勸他也不妨買來試試。

你是未老先衰，晨起困倦，精力不足……麼？你有遺精症，頭痛症，胃腸不良，以及貧血，心臟衰弱，神經衰弱，以及腎虧，精關不固……等等症候麼？請到藥房去，充分的有許多仁慈的，科學化的，完全可靠的良劑在等着你服用。

無論翻開東洋，西洋的報紙及刊物，賣藥的廣告登得最多，其中主要的是補藥。——這就指示出它對於現代人的密切關係。

許多人認爲吃補藥可以救濟食物的缺陷同不足，能够使身體變強，這就是使補藥存在和發達的唯一理由。因而，即使最進步的人，也不懷疑它的效用。

自己也正是迷信着補藥的一個人，桌上經常的擺着兩三種花花綠綠的瓶子，作爲一種趣味和需要，按時摩弄那些精美的玻璃瓶，將糖衣的，扁的，圓的藥丸倒在手掌裏，想着每一種的大幅廣告以及它費力作成的說明書，然後信仰了它的驚人靈效，再徐徐的送入口中，喝一杯開水吞下。——這眞是個文雅的，別致的消遣。

啊，你這些補藥，我不希望你在世上絕跡，你也不能够絕跡，你是醫學和科學的結晶品，在現代人的意識中，你是具有魔術，最易迷人的一種現代人所追求的一種幻想與渴望！

專醫花柳 淮海醫院 用最新科學方法 醫治花柳各症 淮海路九三號（抄紙巷口） 開幕紀念 自七月十五日起一個月 醫藥費一律特別優待 A706

張棠醫師 專療淋濁性病 療法採用新穎注射 短期負責根治 收費決對經濟 便利病人時間 特備各國 夜診 另闢專門 瞻園路四六號 A710

國醫張潤生先生 由鎮遷京應診 診所：洪武路（南口）三一五號 上午門診 出診預約 掛號處謹啓 A705

國醫楊伯雅先生子 紹伯照常應診 仍在原址慧圓街十三號 掛號處啓事 A693

厲羣齒科醫師 院址 總院中山路五〇八號 分院新街口破布營十四號鼓樓醫院南 A551

葆初診療所 謝惟仁醫師 科花柳科及新法戒煙 時間上午九時至下午四時 地址昇州路二六三號（糯米巷口對面） 統治內外各科尤精內科 A554

國醫推拿科徐希濤 專治中風不語 半身不遂 四肢麻木 手足拘攣 筋骨疼痛 肝胃氣痛 肺癆吐血 痔塊膨脹 腰酸膝軟 經期不調 小兒驚風 跌打損傷 診所復興路南首八號 A553

小兒內婦專科 國醫徐又椿 診所大香爐三號天壽堂藥號間 時間門診上午七時 出診午後一時 A605

樵山醫院 東附設治療 內科外科性病科 一純齒科部 兒科專家兼內婦科 特設電療科愛克司光 門診每日上午九時至下午四時 星期日下午休診 節日全日休診 出診每日下午四時至七時 星期日休診 院址中山路二七一號 A593

中醫張仲樑 診所明瓦廊九十八號（原住新街口） A523

國藥瑰寶 良劑 調經素 治婦女百病 對於經痛尤有不可思議之功 本京總代理東雀路屈臣氏藥房 A669

省二醫院 內外科 產婦科 花柳科 小兒科 女醫接生 包戒煙毒 院址碑亭巷二四七 A552

百齡醫院 花柳病專門 ▲最新特殊療法，短期負責除根▼ 統治內外產科，婦人性病，精割包皮過長。 新久白濁，下疳橫痃，各期梅毒，皮膚性病 院址國府路九九號 電話二三四九七 A694

廣通醫院 主治 內外全科 花柳病 包戒煙毒 婦女經痛 久婚不孕 腎虧早洩 華達三醫師 地址中華路青年會對面 A435

劉浩醫師 開診 地址 鼓樓（湖南路四十四號） 科目 內科（心臟血管肺肝胃腸）小兒科 性神經系疾患及傳染病 皮膚花柳科 眼科及新法戒煙 時間 門診上午八時至十二時 下午二時至五時 出診隨時 假日午後停診 A453

南京鍼灸療養院 門診部 療養部 金針科醫師李靖方 A561

神針治病 地址洪武路八條巷西首一號 吳建成啓 A645

廣東醫院 專門 程立鈞醫師 戒煙 戒毒 凡鴉片紅丸白麵不論新癮老癮或會戒復吸者本醫師以最新有效療法一二星期便可徹底斷癮戒時絕無痛苦不礙工作 兼理內外各科 戒烟章程函索即寄 院址中華路府東街 A549

性病專科東京醫師 邱洪模 回京復業 時間上午八時至下午六時星期照常 地址江寧府砂珠巷博濟醫院 專醫 發育不全 陽萎早洩 房事無能 缺乏快感 腎虧遺精 神經衰弱 各期梅毒 根本治療 新舊白濁 限日除根 單雙魚口 不用開刀 敝院在京設立已有十五年並未設立分院謹此通告

南京南洋大藥房 本大藥房化粧用品本月六日 專銷各國代客製方先行交易 精良西藥 貨色齊全 各界賜顧 醫療器具 定價低廉 毋任歡迎 地址中華路大功坊老寶慶銀樓內 A697

鴉片 嗎啡 海洛英 戒煙聖藥 四巴諾露 特効止痛、鎮靜止咳、包裝方便 十管入 三〇瓦入 五十管入 五〇瓦入 一百管入 注射用 北中支總發賣 朝日製藥株式會社 北平支店 本京各大藥房均有代售 A657

康福多 純淨及含幾種 片劑液劑 功效相同 A524

強身保腎丸 腎虧精衰 腦衰血虛 未服強身保腎丸前不知他的補力偉大 已服強身保腎丸後方知他的功效超羣 ▲青年服強身保腎丸：立止夢遺滑精▼ ▲壯年服強身保腎丸：能治早洩陽痿▼ ▲老年服強身保腎丸：立愈腰背酸痛▼ ▲病後服強身保腎丸：回復原有健康▼ ▲無病服強身保腎丸：常駐青春不老▼ ●每盒洋一元五角另贈一小盒一月量經濟裝●每盒七元五角 蘇州觀西大街濟羣藥社發行 南京經理夫子廟東首廣生藥房府東街中美華珠路福安中華路華安魚市街東南新中央下關江新 各藥房均售 A672

選良 按摩專療 傳華痔藥社 地址 建康路四二二號門牌椿記老松山參藥號內 祕製痔靈散之功效 不用刀割 不用吃藥 特設療痔試驗部 患痔諸君 請臨試驗 不取分文 痔 特售樣包 價目一元 單料五元 雙料十元 A711

光華體育器具球拍工廠 種球網各種體育運動用品各項俱全 堅固價廉 地址：珠江路四〇七號 本廠自製各種網拍 A707

泰和製版所 精製 特點 網綫銅版 照相鋅版 無色銅版 套色鋅版 出品精良 交貨迅速 約期不誤 價目克己 地址 南京中華路三二二號 A540

銀星製版所 銅鋅版 網紋票版 無網銅版 套色鋅版 地址 中山東路二〇二號 A316

竹口醫院 科目 產婦科 性病科 內外科 電療科 眼耳科 喉鼻科 小兒科 齒科 院長 醫學博士 竹口文雄 病房清潔 房屋清靜 最宜療養 A546

中青齒科醫院 齒科醫師林中青 全齒科 院址遊府西街45號 電話二二四三六號 A553

產婦科女醫師徐松芬 兼治內外各科 包戒煙毒 佈種牛痘 中華路許家巷二十二號 備有產科優待券 設療養室 A635

包戒白麵 專戒鴉片有法國新出品的良 一粒靈 戒毒特效藥 A651

白敬宇眼藥 主治沙眼，翳，及各種目疾 店址：南京朱雀路奇望街白下路昇平橋 A565